明治卅九年九月廿日第三種郵便物認可
中華郵政局掛號認為新聞紙類

民國十七年十月十三日 (日) 盛京時報 星期六 第六千七百七十七號 (一)

盛京時報

戊辰年陰曆八月三十日
昭和三年十月十三日
中日紀元大典祝休刊

◎本報價目◎
每張現大洋五分
每月現大洋九角
▲外埠連郵價目
每月現大洋壹圓
半年現大洋五圓五角
全年現大洋拾圓
▲告白刊資
一行五號字十五字起碼
刊資一日每行現大洋壹圓 長期另議

發行人 宮川貫作
編輯人 菊池貞二
印刷人 石原庄太郎
發行所 盛京時報社
盛京時報文社
盛京時報支社

時論

建國的要素

自從濟東軍事，告了結束，中國實質上的統一始獲完成。自從國府五院組織法經昨日的中央常會通過公布，訓政時期的政治組織，方稱確定。從今以後，應該是全國一致以努力於『建國』工作的時期，一所謂建國二字的意義，最好是用旁喻來說明。國民政府組織中有所謂建設委員會，譯作英文是Reconstruction Committee，Reconstruction一字，是作『復興』或『再造』解釋的。我以為這是我們的所謂建國二字最確當的解釋。孫總理說：我們現在還沒有國，何從來治。這句話的意義，有待簡單的說明。因為我們的國家，不是沒有土地，是土地被帝國主義直接間接的侵略而弄得華離破碎了。不是沒有人民，是人民因內外交通的政治經濟的摧殘而成為萎靡憔悴不能生存了。也不是沒有主權，是因為對外被人侵削，對內被軍閥豪強分割盜竊而主權遂無所歸著了。所謂我們尚沒有國者，是指這個要素偏缺的國家，不是以為這武民族全體的生存和發展的工具，不是說有數千年歷史的中華民族，到今日還沒有國家。明白了這一層，那麼我們今日的所謂建國，是極艱難極偉大的事業，是當個國家以內每一個人都應當擔負的事業，『周雖舊邦，其命維新』，在這個建國開始的時期，應該有一番振奮惕勵的新氣象。

律國固然需要有良好的制度和切實的努力，但先務之要，尤必須大家有救亡圖存的自覺，建立起健強真實的心理。我們常聽得說，革命必先革心，這是不錯的。但我們以為應該補一句『建國必先立心』。在這個時期，舊秩序已經推翻，新秩序尚未建立，人民的困苦並未解除，產業的凋敝每況愈下，各種紊亂錯亂的事象，一件件陳列在眼前。我們希望負政治責任者，有承認事實的勇氣，有濟危扶傾的決心，有投鞭斷流的志願。不要被錯覺所迷惑，也不要為功罪觀察所拘牽。凡是認定為於民生有利的，應該大刀闊斧地去作為。凡是認定於民生有抑的，應該除惡務盡地去剷絕。世界上政治家的成功，除卻決然負責而外，再沒有第二個秘訣。求進計也，並不是說祇計其成不計敗，乃是認定了方向，擔起了全責，放手做去，成功可以不居，失敗也堂堂正正的願負其責任。換言之，既已『視民如傷』，譬復再有預計毀譽功罪之餘暇，遲迴瞻顧，便是建設之大障。立定了勇氣和決心，是建國工作中的第一要件。

其次，生在這個時代的一般人民，要深切覺悟到國家和社會的危殆已到極點。我們不能把所有的工作都推諉到少數人的身上。我們要有『自身問題應該自身解決』的自覺。我們要以自身的能力求生存，以真實的衛國困難，絕不能再委心任運，苟求倖免，也不能對於自身以外的他人，多存奢望。要知道『人概總不至於』的心理，竟會造成國家的滅亡，『船到橋門自直』的成語，便是民族萬劫不復的符讖。更有一層甚深的痼疾，而以算作世界上低劣民族的特徵的，便是百事希望小勞大獲，用廉價取巧的方法，取虛偽掩飾的態度，絕不肯紮硬寨，打死仗。這便是民族精神喪失了『真實』的要素。我們要在這個千災百難的國情中，建設起一個整齊安定，克遂全體民衆生存發展的新國家，必須全體民衆拿出些頂天立地的伎夫氣來，那麼革命以後的建國工作，纔有成工的希望。

閻錫山裁兵案

北平訊云，第三集團軍總司令閻錫山，對於裁兵正在積極進行，日前總部總參贊趙戴文到平後，閻即邀商此事，決定組織第三集團軍裁兵委員會，平津衛戍軍裁編事宜，亦統歸該會辦理。並據總部消息，閻錫山昨晚已發表任朱綬光為裁兵委員會總參議，華世宗、繆澤偉、石久光、張樾元四人為參議，閻本人自兼委員長，在衛戍司令部開會，屆時並邀張蔭梧、張贊芳、孫楚等參加。閻氏對於裁兵計劃，大體業已擬妥，共留十二師，山西、河北兩省，及察綏兩特別區，每省區分配三師，將一律改稱為剿匪軍云。

招兵者混入察綏

唐山電，近來察綏兩區迭有冒充各集團名義，前往招兵者，已被當地拿獲，閻總司令特電軍委會被案，李宗仁總司令電達唐山，白總指揮特令所屬查照，茲誌李白二電如下，國急，唐山白總指揮，武昌胡督辦，夏師長，漢口陶師長，周軍長，宜都李軍長，宜昌劉旅長，黃州馬師長，信陽羅師長，長沙魯何督會辦，吳旅長，常德陳軍長均鑒，頃奉軍委會宥（二十六日）電開，閻總司令宥（二十六日）電稱，近因察綏兩區裁遣軍隊，而不逞之徒，假託各集團軍名義及其護照，來此招兵者已有發見，現已拿獲多名，除嚴辦外，特電呈請備案等情，除准予備案外，即希查照等因，仰即一體知照。特達。李宗仁卅（三十日）印。急到。本鎮十二路李總指揮勛鑒，頃奉李總司令卅（三十日）電開，據閻總司令宥（二十六日）電稱，近因察綏兩區裁遣軍隊，而不逞之徒，假託各集團軍名義及其護照，來此招兵者，已有發見，現已拿獲多名，除嚴辦外，特電呈請備案等情，除准予備案外，仰即飭屬一體知照，等因奉此，即希飭屬知照為要。白崇禧支

雲龍勵精圖治 整理滇省內政

雲南訊云，本年月自省政府軍克復大理後，對于故唐繼堯派之首領陳維興及唐繼麟，皆力事懷柔，陳已任為第七師長之職，茲以雲龍為主席之雲南省政府，因省內反政府軍業已肅清，故其基礎亦漸臻鞏固，發已逼入四川之胡若愚及傳聞尚在貴州之張汝驥皆已杳無消息，故刻下政情已全然歸于安定，惟政府方面以自客歲二月以來，政變兵變迭起，以致各項政務因不極度廢弛，茲以整理財政尤為當務之急，于是網羅官民有力者，開內政會議，結果決定如次。一，整理各行政機關之廢弛。二，淘汰冗員，公平登用人材。三，教育費之獨立並使之充實。四，根本改革省立富滇銀行。五，充實省之財源。六，實行裁兵並整頓軍備。七，實施徹底的剿匪計畫。以上各重要文件，均經當時議決。同時並為統一省內起見，凡軍隊之編制及名稱，均根據國民政府命令述之如左。第三十八軍第九十七師長孟坤。同副師長袁昌榮。第九十八師長盧漢。同副師長李菘。第九十九師長朱旭。同副師長何世雄。第一百師長張鳳春。同副師長何世雄。第一百零一師長張沖。同副師長史華。惟第七師長唐繼麟，歸順政府之日尚淺，國民政府尚未另加任命，是以仍沿用以前之名稱。以上決議事項，其後均依次實行。即對于第一項，取消以前之軍政廳，改為經理處，交通廳合併實業廳，並另設建設廳，廢司法廳改為高等法院，其他各局所，則或改廢或縮小，罔不各予整頓。對于第二項，以前各機關之職員多者裁汰數十名，少亦裁汰數名，藉以節省經費。並頒布文官試驗任用令，以業拔擢人材。對于第三項，為謀振興教育起見，且由政府負責支出，以除從來動輒用作軍費之弊。對于第四項，督飭舊有之整理委員會，先裁去冗員數十名，以為改革之第一步，繼並詳查銀行內容，以便整理起見，故已妥議增高紙幣價格方策。對于第五項，充實省之財源，當茲財政拮据之際，擬專全力整理紊亂已極之各塘場及開展箇舊東川及其他之礦山，同時並嚴禁地方官挪用各種租稅。對于第六項，凡從來素質不良紀律不嚴之軍隊，皆一律解散，並斷行裁減，整理各師兵額，仍恢復二團乃至四團舊制，每團按三營組織，以後且不准濫行招募，以節軍費。以上各項辦法，完有實際的效果否，須證諸將來，惟改革內政，確已自茲開端，故如第七項之剿匪計劃，已自本月實施，謀徹底的掃蕩之，據所發表之計畫，乃分全省為七區，滇中區（以省城為中心）由盧漢擔任，東昭區（昭通一帶）由孟坤擔任，蒙自區由朱旭張鳳春擔任，大理區由張沖擔任，楚雄區由唐繼麟擔任，其餘之騰永區（騰越及永昌）普洱區亦皆令該道尹擔任之。目下各于其駐防地內，已從事剿匪，據政府方面之計算，三個月以內當可一律肅清之。然據最近所傳，臨安建水通海等省南地方，亦有相當有力匪軍，蒙自箇舊附近，有共產系之土匪跳梁，其據傳係由唐派之吳學顯操縱之，其勢似不可侮，一時且有政府軍敗退之報，又目下在四川之胡若愚亦謀再起，並未棄其回滇之念，最近已有與川滇邊防督辦密通聲氣之形跡，一俟時機到來，張汝驥亦必起而響應，此等土匪，久已成為腹心之患，故能否如政府之所期以剿滅之，故未可知云。

外交中心點漸移南京

北平五日消息，國民政府之基礎，近已漸臻穩固，各種事業既均入建設途徑，各種制度亦漸告完成，南京勢將永成為中國之國都，各國鑒此形勢，均對南京方面異常重視，外交之中心點，現亦有漸由北平移至南京之觀，近除古巴已正式承認國府之外，英美兩國亦因寧案解決，對國府已為事實上之承認，德國自與國府締結對等的商約後，業派駐香港德總領事華根納充德使館參事官，並令常川駐寧，該氏持有德總統所授之特任狀來華，係僅與德使立於同等之地位，現已在寧處理外交事務，又土耳其已決定派代理公使駐寧，其他如英美日各國，亦逐漸增加寧滬領館人員，是足徵外交之中心點，已漸移寧，又駐平義使，為視察國府狀況起見，亦擬於十一日離平南下。

長江水量大減

滬訊云，據航海界消息，今年長江水量，突然大減，本月廿左右，尚屬平定，颶風經過時，略為增水，然廿五日以後，忽然低落，是以各輪船公司航海者非常困難，均抱不安之象，據云此種減水形狀，實為十年以來所未有，最近水標，日有減呈，其原因不知云。

陝北一帶荒旱

西安訊云，陝北荒沙遍野，生產絕少，以故民食維艱，即在豐年亦須仰給他省，比年來旱魃冰雹，迭相為災，民間疾苦，本已不可言喻，乃自去秋迄今，未落滴雨，赤地千里，寸草未萌，且災區極廣，各縣皆然，實有史來未有之浩劫，近日谷米一斗價四元六角，黃米一斗價四元有奇，以致啼飢號飲，各家皆然，逃他處者絡繹不絕，現屆秋季，災情之奇重，竟至如此，轉瞬冬來，其慘狀更不堪言，所望各方仁人君子，捐款救濟，災民或有更生之望云，又云，馮玉祥頃通電各方，為豫陝甘三省乞賑，原文略云，甘肅今年元旱，災情奇重，玉祥業於本月十六日通電報告，想邀洞察，查豫陝兩省，今歲亦非常亢旱，雨量稀少，兼以蝗災，秋收平均不足一成，而豫北彰德一帶，為激戰最久最烈之地，豫西南數十縣，為大盜盤踞之所，陝西則綠林虎臣，黨玉昆之拒亂，關中千里，極目荒涼，大兵之年，相將而至，人民流離失所，災情不亞於甘肅，其間雖經豫陝兩省政府籌撥公帑，分道放賑，杯水車薪，無濟於事，轉瞬秋盡冬來，氣候凜冽，災民無衣無食，飢寒交迫，唯有奄奄就死而已，謹此再電陳聞，尚乞諸公樂予捐募，以資救濟，是所至禱云云。

廣告

生育

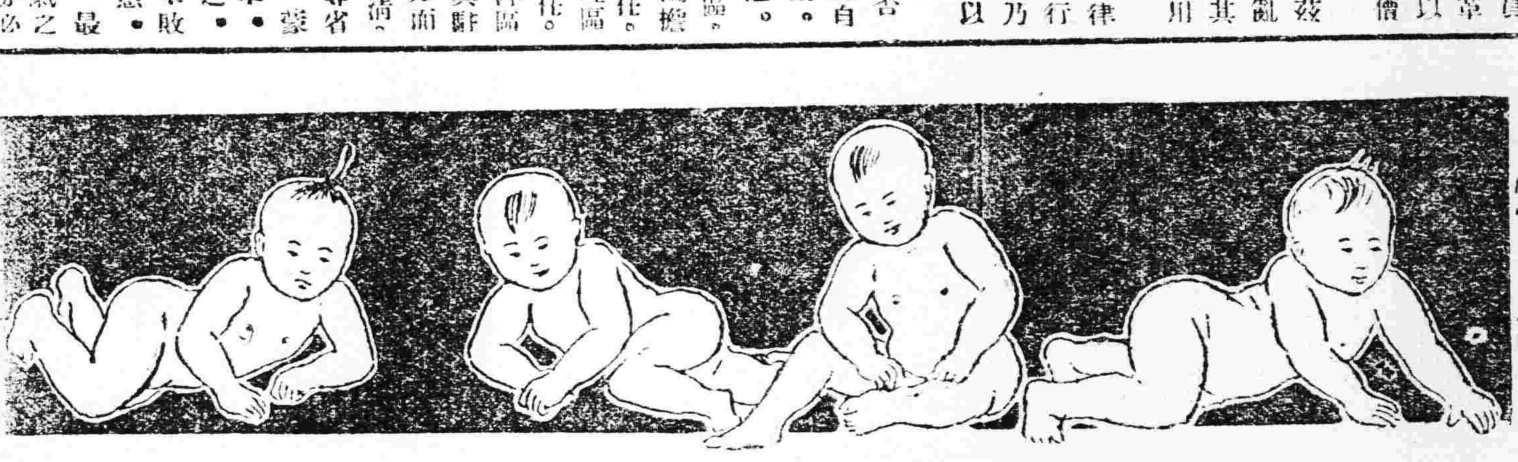

病馬不能輓車，病人豈能生育，所以欲求生育之道者，當然以康健為先決問題。百齡機補片能使虛弱多病者，漸漸康健，開闢男女雙方生育之捷徑。男子服之，生精固精，補充生育之實力。女子服之，生殖卵子，溫暖子宮，造就生育之基礎。夫婦同服，一索得男，有意想不到之效力。
大瓶二元 小瓶一元
上海九福有限公司發行
奉天分發行所 奉天大西邊門外
九福公司
▲均有出售 國內外各大藥房

交通銀行魯字二六八二六九號匯票作廢緊要聲明
逕啓者濟南交通銀行開出來人字樣魯字第二六八號匯票一張，計大洋七萬八千元正，又魯字二六九號匯票一張，計大洋五萬元正，票上開明在上海交通銀行照付，旋於九月十九日接滬行電，上項匯票請在奉代收轉付，忽於九月二十二日奉保安總司令部訓令內開，為令行事，茲查張宗昌由魯濠轉匯本城中交兩行現洋計該行十二萬八千元，應即沒收充公，所有該行原發匯票，無論流落何處一律作廢，仰即查照，由財政廳長撥存本省官銀號，勿得違延，致干未便，切切此令，當由財政廳備具收條，將上項現款十二萬八千元照數提去，旋又奉批令內開，此次本部沒收張宗昌之款，純係行政處分，既經提取到部，所有未經收回之該款匯票兩紙，仰由該行自行登報聲明，無論落在何人手中，概作廢紙，可也，此批等因，奉此，所有濟南交通銀行開出來人字樣二六八號二六九號匯票兩紙，該款業經奉天總司令部照數沒收，除通知全國各分行作廢外，用特遵令登報，無論流落何處，中外人民手中，概作廢紙，特此聲明。

奉海鐵路工程局廣告
逕啓者查本路與滿鐵商訂辦理貨物聯運，已於十月一日起實行，開辦兩路除照章核收相當運費外，其兩路兩接續站間之接續運費，按照左開甲表所定價率，各按本路應得額核收之，但兩路之奉天站發出或運到者，兩路兩接續站間之接續運費，按照左開乙表所定價率，各按本路應得額核收之，茲將接續運費之甲乙兩表開列於左，俾衆週知，特此廣告。

甲表

種別＼路別	奉海收得額	滿鐵收得額
零擔	每百公斤大洋三分	每百公斤日金三分
整車	每公噸大十二角	每公噸日金一角八分

乙表

種別＼路別	奉海收得額	滿鐵收得額
零擔	每百公斤大洋五分	每百公斤日金一角一分
整車	每公噸大十三角	每公噸日金五角二分

秋季賽馬大會
開催日 陽歷十月
十三日（星期六）陰歷八月卅日
十四日（星期日）九月一日
十五日（星期一）二日
十七日（星期三）四日
（雨天順延）
每日午前十時開始
場所 日站若松町賽馬場（第二小學校南）
勝馬投票券 金貳圓 金貳拾圓 兩種
社團法人 奉天賽馬俱樂部
電話三九七番

瑞昌成啓事
東北棉業公司綢緞部發記
啓者瑞昌成綢莊於本年三月添入東北棉業公司綢緞部股本，加添發記，現發記自願將股本退出，並已立有折股據，業已交割清楚，所有本埠外埠人欠欠人各款，均歸瑞昌成接收清算，與發記無涉，為此登報聲明

欲買便宜輕裘皮服者注意
寶昌隆輕裘會社敬啓者，本號特選針工名師，成做各種細皮暖衣，而以及自行熟做狐貉貂獺狼貉紫羔灘羊各種細皮，貨真物美，價廉批發零售，均照言不二價，出售乃為以廣招徠，敝號東夥有鑒於此，是以克已便利主顧，以期發達生意，起見凡各界賜顧者，買去各種皮貨，倘有不遂意之處，十天內包管退換，以昭大公，而維大信，特此登報週知
日本站千代田通五番地茂林飯店西轉角 寶昌隆輕裘會社啓

中法儲蓄會 東三省總分會
◎十週紀念贈券 ◎明限延長
本會辦理有獎儲蓄，入會者每月交款，每月有得獎致富之望，儲蓄滿期，本利歸還，成立十年，譽滿全國，年年十月，適逢十週紀念，特備價值現洋一元之紀念券，分贈新會友，凡於此時入會者，三個月，至少可省一個月之儲款，換言之，即三個月中，有一個月可以不交儲款，而享得獎之權利，獎金最大者現洋九千元，其餘二千五百元以及數百元不等，各項章程，均有印本，函索即寄，自舉行贈券以來，各界深知此種辦法，較平日大為合算，十年一週，機會不易，以是聯袂入會者，絡繹不絕，本會實引為榮幸，惟外城及吉黑兩省人士，均以早報較遲，往返詢問，瞬已過期，紛紛要求將贈期延長，無不勉強，俾得同享優待，本會夙抱提倡儲蓄，鼓勵儉德之職志，力所能及，無不勉從，特將贈券辦法，展長至陽歷十月底止，以副遠道入會諸君之雅意，至本城入會者，須視餘券之多寡，以定停贈之早遲，最好勿逾限定之期也，每十人中必有一人得獎，係為不得獎者而設，本會獎額佔戶數十分之一，贈券辦法，係為不得獎者而設，然不得獎者，即以贈送此九人者，每入三個月，入會頭三個月，凡不得獎者，月月贈送，三次輪到，而一時未免向隅，本會所備紀念券，畢竟尚有九人，雖遲早均能到手，多則遞加，故此時入會，第一希望得數千元之大獎，第二希望小獎，可以搭交儲款，即使大小獎均未得到，尚有與現款同價值之紀念券可到手，一經入會，非獎即券，三項中必得其一，儲本既有放不動，額外權利，又萬一無也，個中利益，昭然甚明，本會竭備此舉，擬欵甚鉅，故期限不能甚長，有志入會者，勿復因循觀望，失此良機也，
會址 奉天大西門外電車道西一百一十八號

丟失地照聲明作廢廣告
逕啓者鄙人執有坐落奉天十間房大街路北（一分局東）計十間地五分八釐八毫四絲大照一紙，今因不慎將照丟失，除呈請商埠局補發新照外，特再登報聲明，嗣後該照無論落於中外何人之手，概作無效
昭和三年十月十二日 十間房第六區牌第五十五號地
松澤善太郎謹啓

駐奉萬國儲蓄會廣告
萬國儲蓄會是有獎儲蓄，每月開標一次，歷來在上海總會舉行，本十月分開標之期係十五號星期一日
特獎金額已增至●四萬元之多
得仲頭獎二千元者三十九個
得仲貳獎三百元者三十九個
得仲參獎二百元者三十九個
得仲肆獎一百元者三十九個
此外尚有副獎及末字獎
本有在有獎儲蓄機關中獎大額多而局獨一無二，奪標之期已經臨近，願入會者請速來加入，本會本月分尚有得獎權利，其已入會者本月分儲款務於十四號以前繳納，俾不失得獎之權利也，此佈 詳章函索即奉
駐奉萬國儲蓄會總分行啓
奉天商埠五緯路

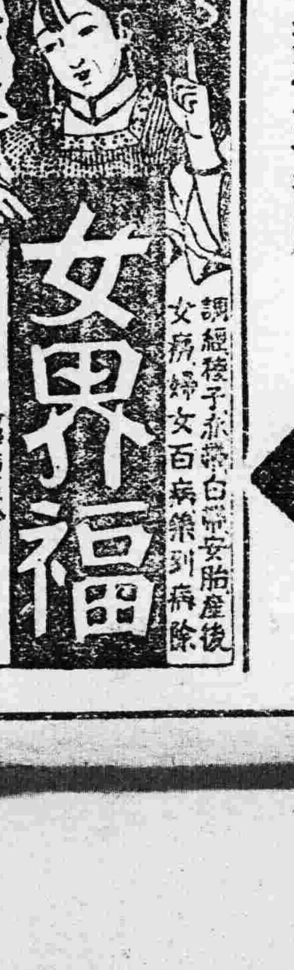

人
人造乳是下奶最有效……效驗的葯
各埠葯房均有經售
定價
每瓶現大洋壹圓
每打現大洋拾圓
監製發行
永年西葯房

三角牌藍布
做罩袍是獨一無二的布
北方灰沙多東省的人差不多都要穿一件藍布罩袍，可是罩袍要常常洗，普通藍布原來是深藍的，洗後變為淡藍，淡藍變為月白了，這麼大的缺點，實在使人心中不愉快，現在好了，有偽社會服務最有力的三友實業社售的三角牌藍布，穿的人真多，觸目皆是，真是永洗不退，而且質地堅牢，又無括漿，實在是做罩袍獨一無二的布
手帕有毛巾冲絲的二種，巧小玲瓏，袋中良伴
三友實業社謹啓 奉天鐘樓東

戒煙斷癮 無上聖品 性質和平 不傷身體 辦事無礙 行旅稱便 飲食增進 精神爽快 一經服用 健康可待
新藥 斷癮 康機
康機戒煙丸
効力
總輕者兩瓶奏效
重者半打斷癮
定價
每瓶十六粒 每瓶現洋二圓
每打現洋廿圓
代理
各埠藥房均有經售
總發行
奉天小南門裡大街路西 蔭華大藥房

國民政府成立觀測

(十一日北平專電)

胡漢民等掌握全權 蔣介石地位將有名無實

五院成立各院院長就任後事國府之外觀業已完成惟內幕不無可憂茲據本埠強有力者關于國府部內各派勢力之分配觀測以爲該政府爲廣西派之胡漢民及西山派所掌握一面蔣介石在表面上似握有獨裁權其實無異右傾派之傀儡從來之獨裁的地位殆已失去又觀黨部方面五院院長全由文治派獨佔無一武力派之就任長此以往胡漢民一派之勢力愈形擴大國府之色彩愈形右傾亦屬意料中事一面蔣氏關于五院正副院長之人選及其他收拾政局可謂無利倘或一旦決裂勢必再度發生動搖政界離免糾紛是以蔣介石頻發急電促汪兆銘回國俾協議此項問題

中意寧案協定公表

(十一日南京發電)中意寧案協定已于八日完竣簽字其全文於本日發表與八月九日簽字之中英協定大畧相同

矢田總領事交涉談

(十一日上海發電)矢田駐滬日總領事于本日語記者大致略謂關于關稅問題于日前曾見宋子文相互交換意見惟所議無一具體的妥成至予之赴寧此時不能指定日期如有政府回訓即行赴寧亦未可知此次關稅交涉俟順利進行後繼續交涉寧案亦屬意料中事

又電矢田總領事與宋子文關於關稅問題之交涉尚未完了赴寧中止大概須來星期赴寧

日皇已還京

(東京十一日發電)統監秋操之日皇陛下于今晨離仙台午後四時卅五分抵原宿站還幸皇城

駐日法使滯京

(北平十二日發電)駐日法國大使於日前由東京抵平預定暫時滯平視察各方面

河北省府完全移北平

(北平十一日發電)河北省政府于本日完全遷移北平省政府主席商震偕各委員由津抵平

駐日諾使抵東

(東京十一日專電)新任駐日諾威公使樂禧刻爾度氏已于本日接任視事

駐平公使紛紛南下 外交舞台竟移滬寧

(十二日北平發電)比利時西班牙意大利各國駐平公使擬自十三日後二日內先後赴滬使于關稅條約及其他要案與國府外交部長王正廷開始商議外此如英公使藍博森美公使馬克謨黎等亦擬乘此國府正式成立時期于本月杪南下以資商議中國外交之中心地點竟由北平而移於滬寧

南極探險隊已啓程

(十一日桑背度羅來電)南極探險隊長巴杜中佐本日乘捕鯨船阿拉爾西爾號由本埠出發巴就南極探險途徑是時餞行者數千人齊集埠頭歡呼動地並放禮砲若干響以資祝賀巴杜中佐一行預定與先赴紐季蘭杜之先發隊會合後同向南極之一千英里航程就航空調查南極學術其使用之探險單葉飛機四架外如探檢本船紐約號俟補船葉里奧斯鮑林克號已先抵紐季蘭杜等候巴杜中佐兩船乘員計六十人較前之規模規宏大準備完善且細心注意舉行科學的探險

德飛行船航空赴美

(十一日伯林發電)德國大型定期航空船茲背林號本日午前七時五十二分由夫利度利西斯哈分出發乘員及旅客二十名滿載郵便物品向紐約飛行去所需時間豫定五十小時至八十小時

(文西班牙來電)德國新製飛行船茲背林號于十一日午後六時四十九分通過巴西羅那向紐約飛行中

國府電促奉張就任

(十一日上海發電)任張學良爲國民政府委員之國民政府于本日向張學良發出電報催促其迅速離奉抵寧就任國民政府委員

美國艦隊回滬

(東京十二日專電)美國亞細亞艦隊輕巡洋艦之杜連敦美爾歐齊與門扶斯三艦前者豫定在敦賀破館停泊現已變更日的進于十三日由横濱回滬

閻錫山招待外交團

(十一日北京發電)閻錫山於本日午前十一時在外交大樓特開茶話會招待外交團出席者有公使外館員武官及中國側主要文武官員計百餘名閻氏特申述本日爲北伐完成後之南北統一紀念日祈各友邦諒解等語直至正午乘興而散

英國決定發表協定

(十一日倫敦來電)據官方消息英國政府關于英法海軍協定一切文書決定公表目下在印刷中

建川少將視察

(北平十一日發電)駐平日公使館武官建川少將今晨離平首途視察魯省及東三省各地

日議員團赴濟

(北平十二日發電)日本下院議員團于今晨離平赴濟南預定視察山東方面後赴滬寧

內田伯離美國

(舊金山十日發電)巴黎非戰條約之日本全權內田康哉伯于本日正午搭乘輪船離美回國

滬法院懸案

上海電。本埠臨時法院院長何世楨。日前赴寧與蘇省府接洽該院一切懸案。刻因公務完畢。已於昨(二日)日回滬。擬於適當機會。轉請交涉員金問泗。與各關係國領事。開始交涉關於未解決之懸案等問題。

白崇禧縱談政治外交

在唐山對中外記者表示

唐山訊云。隨軍中外記者今日下午三時半謁白總指揮于總部。要求發表意見。白演說云。此次完成北伐肅清關內直魯殘軍。在軍事上原預定一月可完。但事實上。祇兩星期便已完全解決。所以在軍事的進行上可謂非常順利。在出發之先。本知肅清殘餘。不成問題。但有二點應注意。(一)政治。(二)外交。此次對關內用兵。對關外用政治手段是根據中央計畫。此次奉軍在灤東夾擊。局外人以爲奇怪。實則在政治上毫無足奇。此後可知奉天在精神上已完全服從國府。當我軍進至灤河時。曾略停。以看奉軍之誠意。蓋奉軍之打不打。不成問題。彼既打矣。可表現其一致之誠意。

出兵以前。曾知會各友邦。請嚴守中立態度。結果皆很諒解。一路毫無阻碍。此爲外交之相當成功。惟更進一步希望。各友邦取消不平等條約。以完成美滿之國交。現在國內對共黨當然剷除。望各友邦以平等原則相處。此種工作達到成功才是中國國民革命達到自由平等之目的。至於對內用兵。中外人士俱感痛苦。以後無論如何。不願再有軍事。望各邦以人道爲主。對中國關係作圓滿之解決。

此次作戰之雙方死傷。直魯軍六萬餘人。四萬多槍。死傷一萬四五千人。國奉雙方俘虜三萬餘。此方所得之槍械。不足二萬槍。餘者除奉軍得者外。落河及遺失民間者。約一萬餘槍。現得大砲一百五十餘門均在唐山。鐵甲車四輛。尚在灤河東岸。因鐵橋未修復。尚難運回也。此方軍官死一團長。兵士死傷一千七百人。奉軍死傷五六千人。據俘虜言。直魯軍對奉軍作戰。因重私仇。殊拼死命。現在北伐告終已電請中央解除本人之職權。班師回漢。此有兩個理由。(一)本人所奉之使命已完。(二)部下多係南方人。在此天氣不合。如不速歸。須棉皮衣。所費不貲。故希望開回。從事整理訓練。

以先之革命爲破壞的。現在則應建設。蓋破壞之後不趕快修好。在新舊之交。將一無所有。故此後應根據中央命令裁兵。從事建設事業。若僅能破壞而不能建設。實對不起民衆。

國民革命軍奮鬥之所得。爲國民黨抓得政權。但想保持此政權。單靠槍桿是靠不住的。如不從政治上謀建設。失敗也是很快的。袁世凱便爲一例。現在革命軍人。不同先時軍閥。現在革命軍人。已有普遍的覺悟。即如不解除民衆痛苦。定要失敗的。故革命軍人不能離開民衆。

要想取消不平等條約。尤須政治先上軌道。要有自強精神。如政治無辦法。空喊無益。革命軍人已如此覺悟。中國占全世界四分之一。四萬萬民衆。五千年歷史要瓜分是不可能的。國民革命軍並不排外。先總理亦有借外債以建設新中國計劃。雖對外不仇視。但人如欺我。則我全國民衆必與之經濟絕交。以抵抗之。

中國之大市場。頗欲以外債發展。而外國亦需要我國之原料。人來無理侮辱。必以適當手段反抗之。我們要努力建設。無須要求他人承認。從前之中國政府昏庸。不明國際情形。不圖自強。從要求他人承認。結果把中國變成三四等的奴隸。現在先要自強。對內實行訓政。以達到憲政時期。所謂國際公道。係以力量爲原則。武力強者勝。弱者無人可憐。

國民政府希望於最短時期內。以相當手續求得在國際上之自由平等達到國民革命之目的。

自謂個人之意如此。諸君尚有所問否。當由各記者發以下諸問題。自一一答之。(問)在灤州至榆關之善後如何。(答)余所負之任務爲肅清直魯殘餘。善後問題非本人分內之事。現奉方有代表在京。以余個人推測。奉軍既已夾擊殘軍。其態度。已至明顯。誠意服從國府。當不至爭灤東之地盤。(問)與張學良何時會晤。(答)尚未定。(問)張漢卿近有電來。報告本人抱病。因而延期。現有楊麟葛之代表在此。即接洽與張會晤之事。(問)近傳君將赴奉一行。有此意乎。白笑而答曰『無此意』。(問)雙十奉天爲幟否。(答)此係中央及全國民衆所一致希望者。現在奉天在精神上雖然一致。而事實上仍須一致。按理東三省爲中國之領土。易幟爲中國之內政。無論何國不得干涉。

談至此。白當問外國記者曰『國際對此之公論如何』當由平津泰晤士報記者丹愛特女士答曰『英法美各國現正以冷靜的態度。注視日本之行動』。外國記者復問對俘虜之善後。及俘虜之心理如何。白當以辦理經過答之。並謂俘虜多請改編。但余告以『汝等不早覺悟。今當內戰告終進行裁兵之時。此請已晚』。而彼輩對遣散亦實甘之。(問)何時離唐山。(答)本人亟希望早回漢口。惟因未了之事。在平津相詐略有耽擱。談至此。已四時五十分遂止。

趙戴文抵平談山西近狀

北平訊云。第三集團司令部總參議兼察哈爾都統趙戴文前晚十二時抵平。住東四七條閻宅。昨日上午九時某記者前往拜訪。比承接見。茲誌其談話要點如次。

▲來平原因。 余此來係奉敝總司令臨時電召。並就便到平遊歷。無重大任務。至敝總司令前日。召余到平無非因離省日久。對於省內情形極爲掛念。特令余來平詢問一番。余離并時所有省中軍民事務。由總司令委參謀長仁發代折代行。秩序極爲安靖。

▲山西村政。 三年以來軍事繁興。敝總司令十餘年所經營之村政。因軍事關係。離免略有荒蕪之處。現在軍事既已結束。已決定自本年下季起繼續進行。好在敝省交通發達。各村各縣俱有電話。一切興革事宜。特發一令。一二日內即可徧及全省。進行甚易。

▲山西財政。 敝省財政素極支絀。年來因軍需浩繁。自較困難。惟兩年以來省內支出。力從節減。如敝總司令及辦公人員應得薪金。均按六成開支。六成之內。又打八折。敝總司令原支薪水本有千元。今祇支六百元。按八成扣發。僅領四百八十元也。廉潔政府。爲日前中國圖強之要著。敝總司令居恒語余等。皆以廉潔二字爲歸。人人腦中能有廉潔二字。故敝省此時財政雖屬困難。將來自有補救之法。

▲察綏狀況。 察區情形。尚屬安謐。惟土匪與旱災兩事。確有注意之必要。綏區如何余雖不甚明瞭。但較之察區實屬廣害。因綏區地廣。本年旱災又重。平日流行之土匪亦超過察區也。現在李都統已澈底清查。編成兩師。凡匪性難馴者。俱被淘汰。自茲以往。民衆略有安居樂業之望。至於察區土匪。余前月曾赴各縣巡視兩週。凡大股匪犯悉消滅。現在所存者不過偸竊之盜。已命張代都統次第清除。不難收拾。惟察區災地最重者陶林五縣。已商明敝總司令。先發急賑四萬元。此外關於察綏改省之事。中央已有命令頒布。至口北各縣移轄察區管轄問題。應在改省實行以後。

▲閻與內長 余係昨晚到此地。今早僅與敝總司令談話一小時。對於內長問題。略已詢及。泰示云。中央確來電徵求同意。已復電表示服從但現時不能前往。中央續電云。現時縱不能前往。可舉人代理。至將來應舉何人。尚無所聞。正要續談他事。適司令部有數客相候。故未舉詞。因之敝總司令何日赴津及最近有無他適之訊。均不接頭。但平津事務重要。預料敝總司令在最短期內。當不致離平也。談至此。時已九時半。記者告退。

灤河兩岸之奉國兩軍

李品仙總指揮部設唐山 奉方前線由胡毓坤主持

北平訊云。白崇禧以平奉綫前方駐軍。總數已逾十萬。灤河以西地方。經直魯軍搶劫。十室九空。故通令前方徐永昌第三軍。范熙績第卅七軍。向唐山。胥各莊。蘆台撤防。廖磊第卅六軍。稀防開平。古冶。原駐蘆台。東豐台。漢沽。寧河一帶劉鎮華第八方面軍。仍撤回楊村廊坊駐防。本日某軍事機關接唐山電話報告。駐灤州大王莊。高家境范熙績第三十七軍。已於六日晨由灤州開往胥各莊一部。集中灤州陳耀漢第三獨立師。正在準備候車西開。李周彌第十七軍魏鎮藩師昨晚一部開回唐山。徐永昌第三軍在灤河西岸大部。已陸續撤至唐山。預備日內開回天津。第八方面軍總指揮劉鎮華。因所部移防楊村完竣。今已於於昌致電白崇禧。迅令范熙績第卅七軍。移防寧河蘆台。范熙績徐永昌兩部移防後。灤河兩岸防務。由葉琪。劉春榮。及李品仙第十二路軍一部担任。李品仙之總指揮部。暫時設於唐山。灤河東岸奉軍。最近之佈置。由胡毓坤十六軍守石門。富雙英十二軍守靜安鎮。寶聯芳騎兵守遷安。盧龍。汲金純。于學忠兩軍駐安山。楊宇霆返奉後。

資州巨頭會議

上海電。四川資州四巨頭會議。選劉湘。劉文輝。鄧錫侯。田頌堯。謝持。呂超。向傳義。熊小岩。孫銘。胡若愚。徐孝剛。戴季陶。楊森等十三人爲省府委員。劉文輝主席。劉湘爲裁兵總監。鄧錫侯副。並各兼廳長。歇(五日)旅滬同志急電中央。認爲竊權分贓。立致戰禍。無異置七千萬川人於塗炭。懇即嚴令制止。京滬同志。日內即有嚴重表示。並料川局將引起非常變化。

安徽政局安定

北平訊云。昨據某要人談稱。陳調元前此南下。本有辭職之意。并推荐方鼎英以自代。嗣因蔣中正當面慰留。陳遂回皖布置一切。現在陳氏已將安徽民政及某某兩廳長。呈請中央。另予調動。幷將市政廳長易人。因此安徽政局已告安定。陳前日回寧。向蔣(中正)譚(延闓)陳述後。亦極喜悅。因之陳無辭職之意云。

津東各軍紛紛移防

津訊云。前據某軍事機關消息。

新銀幣

國民政府鑄造

南京訊云。首都造幣廠。自去年國民政府成立後。曾一度提議。以爲市面行使之銀幣。向爲先總理開國紀念之模型。似嫌式樣欠佳。乃呈准中央政府。另制就圖樣多種。費時半年之久。始於上月間。由該幣廠鑄就新式銀幣四百八十枚。以八十枚呈請國民政府財政部備案。以四百枚寄交上海中國銀行。請爲化驗成分。以便將來行使社會。該項新式銀幣。業於前日到滬已。由銀錢業化驗。其成色爲最高八九一二。最低八九零八。較諸普通之銀幣成分。不相上下。而有時超出其上。該幣圖之正面。爲先總理正面遺像。按當初原樣盤宵造製出銀幣。覺其面部稍大。而略長。似略失眞。現聞決擬重鑄。至於背面之造意殊佳。擬不改動。背面之圖。爲先總理迎櫬盛典之縮形。上面線紋。爲青天白日之光芒。左邊爲迎櫬大道之樹木。中爲迎櫬甬道。右邊之屋。即爲先總理陵寢。據金融界言。此新式銀幣。將來幣制統一時。一律作爲正式通用幣。所有舊式各種銀幣是否在淘汰中。雖不可知。要知此幣爲全國標準通用幣。則爲事理所必然。並聞正面模型改製後。即將付鑄。大約年內尚可趕鑄此項新式銀幣。行使市面云。

中意修約交涉

上海電。意總領語外王約期進談修約。王定魚(六日)來於今晚由蘇赴寧、又南京電。外長王正廷文。(四日)早語記者云。中意寧案業告解決。其協定文日內即可發表。中法寧案前所爭執之點、可無問題。惟巴黎方面尚無官電到京。中德新約於關稅自主並無妨礙。會談甚歡。德公使卜爾熙回國後。已由該國政府委華根納爲駐華代表辦理一切

灤州范熙績第卅七軍。已奉白崇禧命令向唐山以西胥各莊蘆台移防。因車輛缺乏。大約日內始可輸送完畢。范日前在唐山與白協商移防事宜。昨晨業返灤州調度一切。將來范軍駐防地點。仍在寧河。東豐台蘆台一帶。徐永昌第三軍日昨業有一部自灤州撤回唐山。分駐雷家大樓司令部附近。此項軍隊將來仍調回天津駐紮。業由徐永昌與白崇禧商震協商中。至所遺灤駐防地。則由第十二軍暫時駐防。俟白得中央正式訓令後。再定移防辦法。李品仙。葉琪。廖磊等。日前在開平古冶一帶檢閱軍隊。昨奉白氏電召返回唐山。對於所部防地。亦向白有所請示。大約昨晚唐山將有移防會議。又訊。白崇禧準備國慶日在唐山舉行閱兵式。無京赴唐山電話，白崇禧以北伐告成。前電國府呈請班師回鄂。現聞已可邀准。大約在雙十節後即將實行班師回鄂。現李品仙。葉琪。范熙績。均在唐山晤白。聽候命令云。

劉鎮華談第八軍縮編

將裁去官兵七八千人 該軍給養積極籌措

北平訊云。劉鎮華此次回平。重要目的在籌畫所部給養。蓋劉部第八方面軍。業奉馮命縮編爲三個師須裁去軍官士兵七八千人。被裁者之遣散費尚無着落。不裁者之給養費復無來源。據隨劉來之某參贊告記者。劉此次歸鄉府。即遇一部下被裁軍官。見劉痛哭訴苦。謂於無一錢。不得回轉陝西故鄉。厥狀殊慘。劉非不能解幾給予十元二十元但部下被裁者衆。不有通盤周濟辦法。徒枝枝節節就一人或一部人補助。無濟於事也。故結果除向北軍官善言安慰外。更無其他善法。然中心固甚愴惻然。劉部最前線現在蘆台。總指揮部則設楊村。現因從事縮編之故。正自蘆台爲始。陸續各部逐漸向後方移動中。全軍三萬餘人。至今仍衣單衣。總部行營前領給東征各軍棉服二十萬套。劉部並不在內。惟總部因劉部充東征軍總預備隊關係。曾特許給輔助費十萬元。但目下尚未領到足數。劉部原屬第二集團軍。第二集團總部前者曾在平津線上設有兵站處。現在該處亦已裁撤。故劉部之經常給養遂益茫茫無着。劉現除派專員赴豫謁馮及鹿鍾林。商撥裁兵經費外。本人特爲目前急需之臨時給養。親來北平。擬向閻錫山等地方當局商求酌予接濟。在平亦不能常久耽擱預定二三日內即歸楊村總指揮部。赶辦縮編事務俾早完竣云云。

復旦社云。劉鎮華。日前自楊村防次來平。每日下午四時半赴第八方面軍辦公處往訪。承劉氏接見。茲將問答要點錄後。

(問)總指揮此次來平任務如何。

(答)自總指揮業已下令前方軍隊。實行向後移防。日內即將開始移動此次來平係與閻總司令協商第八方面軍駐防地點。

(問)與閻總司令晤面否。

(答)昨晚業與閻總司令晤見。對於防地事已商議妥協。

(問)貴軍給養問題如何。

(答)敝部自參加關內軍事。本充總預備隊。俟前鋒軍過灤河後。即開駐灤河以西。此次敝部各軍。分駐蘆台東豐台一帶。給養完全自籌。近以運輸困難。前曾與丁處長春膏商議辦法。丁極力設法。已電馮總司令。惟最近給養復感缺乏。此事非可自行籌措。業電總司令。請求速爲設法。

(問)總指揮與馮總司令最近有電往返否。

(答)馮總司令將有電來。敝人昨日接西安五日電。馮總司令已定今明離陝返汴。

(問)第八方面軍實行裁兵否。

(答)業已實行。刻第八方面軍已裁減爲三師。兵額決由四萬人減至二萬人。以減輕人民負担。日前所裁之老弱殘兵。已遣回豫西原籍遣散

(問)總指揮何日返防。

(答)俟與閻總司令接洽事項完竣。即行返回楊村。大約明後日。談至此。記者興辭出。

國府嚴厲禁煙

南京訊云。近日國民政府禁烟委員會委員鍾可託發表禁烟方針。例文如次、自明太啓年間含禁吸烟。禁烟之歷史、迄已三百餘年矣。有清歷朝。禁令森嚴、協定中英禁烟公約後。雷厲風行。查禁尤力。民國肇興。仍積極進行。未嘗稍懈。五年中英禁烟公約期屆、賴全國官民合力鏟除。各省均報肅清、並經英人調查屬實。且不惜犧牲價值數千萬金之烟土。聚燒於滬濱。至是烟禁已竟全功矣。不幸袁氏帝制自爲。各省軍人植兵自衛。餉無所出、徵及烟稅。於是鴉片復興、瀰漫全國各國在歐戰告終。又競以過剩之麻醉毒品輸入我國。因此流毒更深。民衆奔走呼籲。請求嚴禁。迄未邀種烟自肥者之一顧。

國民革命運動爲解除民衆痛苦。由廣州出師北伐。發展至長江流域時。國府即議決限期三年禁絕鴉片惜當時辦法未甚妥善。蠶以(寓禁於徵)政策實行化私爲公。詎料一年以還。弊竇叢生。民怨沸騰。均以人民賦與權力之國民政府。不能與鴉片營業兩立。總理早有明訓。遂由全國熱心拒毒同志。一再籲請中央改善辦法。以救內國。全國報界鼓吹尤力。國府亦以訓政開始。斷難再容烟毒存在。致爲實行三民主義之障碍。決議組織禁烟委員會。主持全國禁烟事宜。切實進行。祛除烟毒。

禁煙委員會根據國府頒佈之組織條例。由國府特任國府委員。軍事委員。與禁烟有關之各部及民衆團體代表組織之。禁烟委員會之工作一方承乘國府之命。執行全國禁烟事務。一方對於各省及特別市政府之禁烟措置及其處分得指導並督促之。認爲違背法令或失當時。得呈請國民政府變更或撤銷之。至於禁烟會內部之組織。僅有秘書處及總務調查宣傳三科關於戒烟則有醫藥顧問。關於法。則有法律顧問禁煙法及禁煙法施條例。經九月十日中央第一六六次常會議決通過。已由國民政府公布。禁煙法中對於種運販賣鴉片與結束各地禁煙局兩項。一則限於明年三月一日以後。一則限於本年十二月以前。實因我國地方遼闊。交通不便。不得不全盤籌畫資。而以最遲期限爲準。且所謂限某年月前或以後者。係指在某年某月以前。務須結束。在某年某月以後。務須戒絕而言。並非指在某年某月始行結束。或在某年某月始行禁吸也。然煙毒瀰漫 根深蒂固。欲圖產除。原非易事。因有禁煙會議之組織。本屆會議。已定本年十一月一日舉行。並已發電召集矣。他日聚全國英俊於一堂。藉以明瞭各地毒禍實況 而知禁煙困難所在俾使研究。實施辦法焉。國際方面擬王公使景岐來電報告。英國在國際聯盟會議席上。有調查遠東鴉片情形之提議。經由禁煙會商請外部電知王公使向國際聯盟抗爭。抗爭要點。有下列數項。(一)中國政府決定切實禁煙。毋庸外人越俎代謀。派員調查。干涉我國烟政。(二)麻醉毒品。已成世界上之大敵。既調查鴉片矣。應同時調查麻醉毒品之產出及製造。(三)如有調查之必要不應僅及遠東一帶。所有出產。或製造麻醉毒品之國家。均應在調查之列。(四)調查團應有我國代表之參加。惟國際方面。仍持原議。調查經費。亦已議決矣。此事尚須我國民衆奮鬥。總之鴉片問題。關係內政與外交甚大。我國如不在最短期間內。剷除淨盡。前途殊屬危險。本會奉命禁烟。深恐心宏力薄、但得有政府機關與全國黨員暨全國報界一致協助。烟毒自易剪除。蓋政府各機關爲實施禁烟法令之總樞。而全國黨員約有百萬餘衆。均係富有革命精神之優秀份子。定能遵從總理『奮鬥不懈』。千萬不可放棄堅忍與不妥協之決心。永遠抱定澈底不降服之政策』之拒毒遺訓云云。

樊鍾秀通電下野赴滬

南京電。樊鍾秀通電下野。微(五日)午過京赴滬。樊呈國府及軍委會文。略謂炫者訓政開始。軍隊亟待縮編。鍾秀以久病之軀。難任鉅艱。謹率所部。聽候國府派員接替。

又電。樊鍾秀呈國府及軍委會辭職。昨夜赴滬養痾。呈文云。鍾秀連年奮鬥。精力俱疲 致獲痼疾。久思休息。而黨政多故。未能如願。茲因北伐告成。建設開始。所有國軍。亟待編制。鍾秀以久病之軀。難膺艱鉅謹率所部四萬餘人東開。接近政府。乞速派員接替『下略』

蔣作賓將使德

上海電。外部定十一月初考試館使館員。內定蔣作賓使德。俟國府改組後發表

劉郁芳回甘

西安電。劉郁芬卅早六時離西安返甘。將先赴平凉導河一帶。視察後再返蘭州。

丟失地照聲明作廢廣告

逕啓者鄙人執有坐落十間房南馬路計中則地四畝零八厘九毫五絲大照一紙今因不愼將照丟失除呈請商埠局補發新照外特登報聲明嗣後該照無…

吉海鐵路工程局標購客車廣告

本局現擬標購頭等瞭望合造客車一輛頭二等合造客車兩輛三等客車八輛定於民國十七年十一月三日…正午十二時在吉林本局開標…

奉天匯華銀行

股本三百萬元在財政農商部及省署財政廳註册專營匯兌存放款項等銀行業務 現存款活期一個月週息…六存期越長利率現增定期三個月週息五厘…

脫離關係

逕啓者鄙人與族兄樂亭已於民國十七年九月間分爨嗣後伊如假鄙人名義有借貸詐財等項情事鄙人概不負責恐未週知特此通告 聲明與族兄樂亭 鄙人趙桂安謹啓九月十九日

收據丟失聲明作廢

鄙人經報清賦淨多地坐落西豐第六區安吉村豐字六百四十一號下地五畝豐字六百三十七號山頂地五畝豐字六百四十號中地一畝豐字六百三十六號山頂地三畝豐字六百三十五號次地一畝豐字六百三十…

寫眞說明

東三省保安總司令張漢卿原定國慶日在北大營舉行閱兵典禮惟因天雨泥濘乃改於昨（十二）日隆重舉行各校學生暨外賓蒞止之後總司令當即乘馬檢閱各軍軍樂悠揚隊伍齊整外賓對之稱贊各種分列式即外國軍隊亦有不及之處甚多云云　圖中自左至右而下　一、張總司令閱兵進行之光景　一、張總司令及其家族入場狀況　一、閱兵使張總司令馬上之英姿　一、北大營正門　一、坦克車之分列式　一、閱兵指揮官王瑞華氏

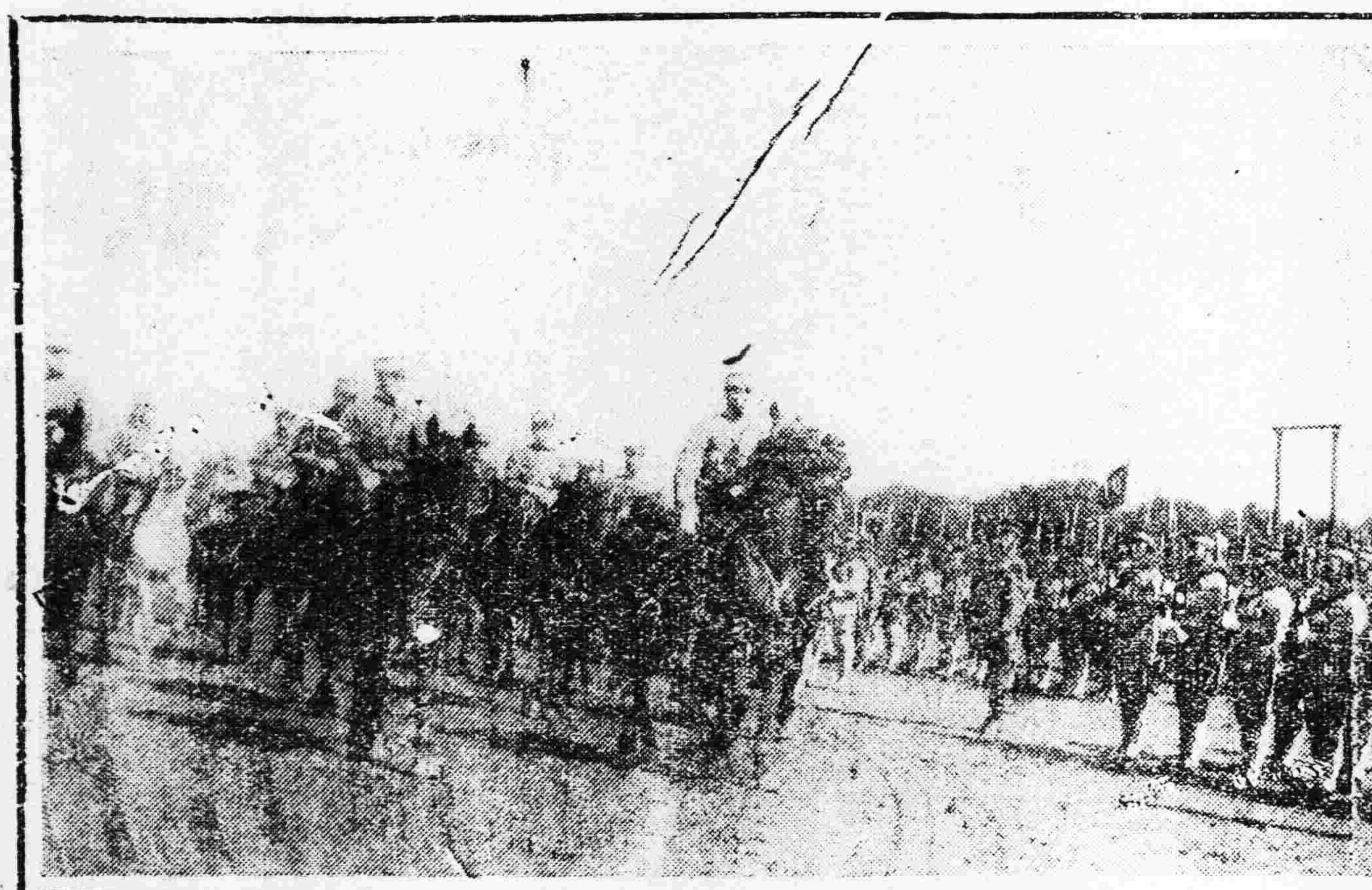

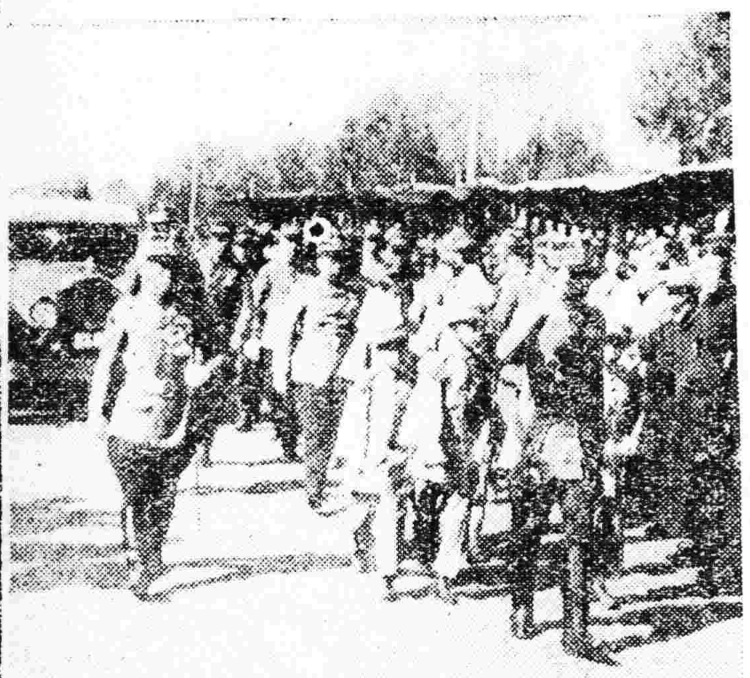

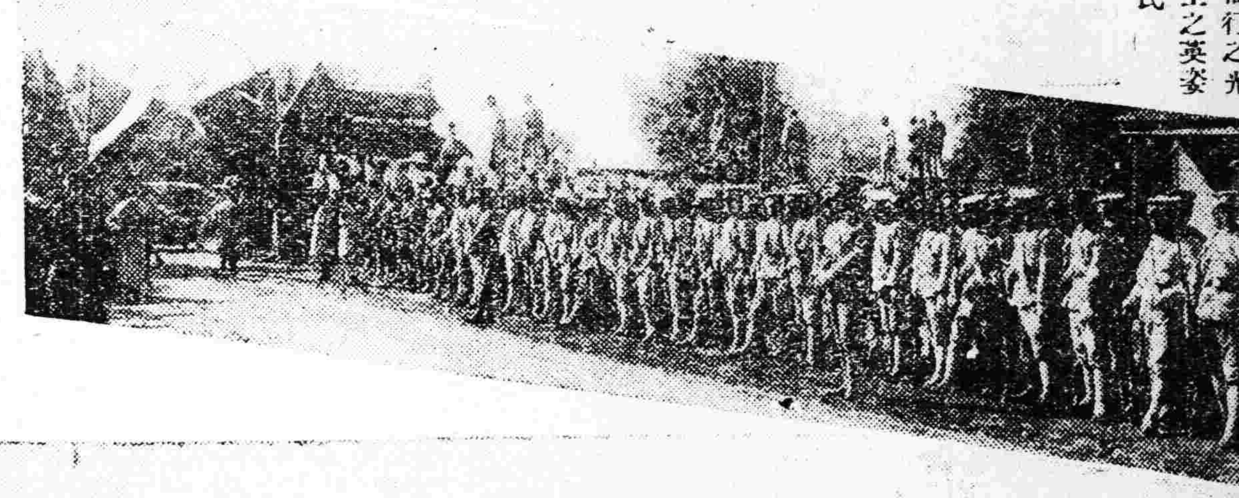

擬請中央補助軍費

據政界消息張學良氏月前電致那士派大致略云『東省裁兵事前因解決直魯殘部及派遣征蒙各軍長不在奉垣軍會未能召集詳細計畫因之未能決定然大體則擬以旅爲單位取消軍師部軍費每月連兵廠海陸航各部需六百萬除本省收入外不敷百五十萬必須中央補助可先轉請介公（蔣介石）云』

軍事外交主張一致

據確切消息張總司令爲和平統一努力挽回國勢計曾於國慶日致電國民政府除祝賀南北統一中央政府正式成立外並聲明個人對於東三省之軍事外交決定主張與中央採取一致行動絕不特立獨行以資羣策羣力挽回國勢等語

難民中發現刀匪

東省向無刀會槍會之風年來逐地發現實由魯省傳入茲據新由東邊歸來者談現沿邊各縣月下又發現所謂大刀紅槍等會鼓動及充之者多係魯省匪赴之難民只因生活所迫出此妄行挺而走險實即公然搶掠之變象此等會匪沿邊各縣到處皆有一般愚氓咸被煽惑官方爲不嚴行查禁實爲地方之隱憂云

劉廳長擴充實業步驟

奉天實業廳長劉夢九到任以來對於各項事宜莫不悉心整頓以資進行茲者現因擴充實業之步驟例須先行調查事項探聞如下

（一）調查各縣礦有若干處
（二）所出之礦質每日出多少
（三）各礦有無外人投資經營者
（四）各礦資本是否充足及開採之成績
（五）調查各縣工廠名稱經理姓名成立之年月
（六）各工廠所出之貨物售於何地
（七）各廠工人若干

郭道甫已被任總部秘書

呼倫貝爾蒙黨倡亂之首領郭道

王監督公畢返任

北鎮縣監督王晦庵因某項要公於月之四日晉省面謁當道商稟一切茲聞現已公畢故於昨（十一）晚車回任

警設電報專門校

三省保安張總司令以奉省電報人材頗感缺乏以致電報事業未若何發達茲爲造就此項專門人材起見特令東北無綫電台長張宣在省垣皇宮東院籌設電報專門學校一處以三年畢業聞正籌備一切一俟就緒即招考云

召開軍事重要會議

張總司令以奉吉兩軍駐兵地點屢行磋商永未解決茲因國慶完畢各軍長均行來省借此再行討論遂通令各軍長各文武機關准於十三日下午在司令部開軍事全體會議以解決各項軍事緊要問題云

警廳委衛生幫辦

警察廳長白子敬以地方衛生關係甚重若辦理不得其人地方適帶受害是以特委秘書李明岩爲衛生科幫辦以資辦理地方一切衛生云

請撫䘏陣亡隊長

警務處處長陳奉璋頃據海城縣知事呈稱本縣保安隊隊長劉子恒於九月上旬在湯崗子與匪首江龍接仗陣亡請懇其因公殞命加以撫䘏等語陳處長以該隊長忠勇可嘉特即批准發給䘏金奉大洋一千元着其遺族來處領取云

陳營長記過

步兵第十四旅第二營長陳鶴生因所部兵士騷擾地方被地方人民呈控該旅旅長以雖非由彼放縱所致然究係軍紀不嚴之故因之除將該管連排長撤差外乃將該營長記大過一次以示懲戒當於昨日通飭各營週知云

廳組實業調查團

實業廳長劉鴻九以奉省實業建設雖然極力提倡然成立者成績類多幼稚考其原因實係無根本之底定茲爲觀光各省實業成績傳資比照整頓計擬邀集素具實業專識之人員組織實業調查團分赴各實業廳所實地觀光已正在邀聘人員中不久即可成立云

平奉通車無定日

平奉通車宣傳多日至今尚未實行今據局內人云自奉駐兵尚未磋商妥協以謂通車恐一時之間難以辦到以待交涉妥協車輛發還若干種種解決然後始能定期通車云

催報稻田清丈數

實業廳長劉鴻九以各縣稻田所報畝數恐有不實前曾通令各水利局按照所報之冊派員另行清丈是否相符現在秋收告成各分局清丈完畢至今未能報告遂通飭各局長速將實丈冊呈報來廳勿爲遲延云

知事局長大更動說

據政界傳出消息謂新任翟省長與財政廳長各於該管事務力爲整頓以祛弊端前曾各派員赴各縣切細調查以備刷新未意行政財政各調查員均已回省覆命莫不含有弊端聞無論稅局縣知事皆有一番大批更動云

飭拿俄黨

省長公署昨據探報蘇俄赤東革命會現派拉氏列西全毛路左夫等三人赴奉組設一團當宣傳所希圖在奉宣傳赤化等情省長據此查該項赤黨關係甚重當嚴飭各機關認眞訪查切實查禁以遏亂源云

總司令派查航業

張總司令以東三省航業近數年來異常零落究竟受何影響俱未明悉事關航業要政未便輕忽當派專員多人分赴松花江黑龍江遼河鴨綠江等處實地勘查以憑興革云

文學研究會十四日開會

前由梅佛光孫禹珊陳瘦鵑金小天諸人發起創辦之東北文學研究會大體組織早已就緒其宣言及簡章等曾誌本報茲聞該會前後加入會員業有二百餘人之多會中幹部前此雖有種種會議共謀進行然至今日該會並未正式成立因該會爲東省人士研究文學機關一切組織須經全體會員討論始可如約進行並聞該會定於明日（十四）上午十時假大南門裡省立第四小學禮堂開成立大會以資選舉會長而謀會務進行云

大宗軍需運榆關

奉軍各部軍隊駐紮於山海關一帶者爲數甚夥軍需一項尤關重要必須早爲輸送以備不虞前曾陸續運輸西上茲聞於今十二日運輸司令部特由瀋陽車站運去劈柴廿車麵粉十火車炒米十五車菜類十二車於上午九時西上運赴榆關以應軍需云

官銀號貸款限制

東三省官銀號李香齋總辦爲接濟商號之困難准其貸款惟自准行而後士紳方面亦援例以請該總辦特加限制非有商號之擔保不得貸款士紳遂一變爲商號矣

美領訪晤總司令

美國駐奉總領事於今十二日上午十時赴三省保安總司令部訪晤張總司令接談二小時之久該美領事方始辭出談話內容尚不甚明瞭云

甲車隊改爲特種

三四方面聯合軍軍團部爲整齊甲車隊特將瀛車隊併入鐵甲車隊中改編爲特種車隊其重要隊員仍舊其故職者輒爲編餘軍官云

陳興亞司令注重軍規

東北憲兵司令自陳介卿氏接任以來對省垣之軍紀軍風竭力整頓近日各游戲場所及南北市場娼寮下處已無復軍人蹤跡其彈壓各處憲兵服有勤務者在昔日馴習甚多而近則一掃而除之並派有暗探多人至各地游戲場勤爲探訪復傳有陳司令諭無論爲憲兵大刀隊及稽察官兵凡服有勤務者皆受有長官誥戒潔白自愛如竟有不肖之人假借憲兵營稽察處名誼勒索供應者准其商民指名控告說者謂各游戲場及各處娼寮下處若非陳司令之注重軍規皆不得安心營業無怪商民謂東北憲兵司令非陳不可今果驗矣

省令平價與糧商

省令平價以來而省市之糧商於秫米一項因每斗爲廿七元無利可圖遂使粗糙不堪下咽茲復變本加厲一日間僅賣米半日每過午輒無米而高擱大團參天使小民絕食亟宜懲罰也可

泰海路規定路政

泰海鐵路自開駛以來往來貨物屢有失者若不規定章程於路政之上名譽攸關遂規定辦法運載貨物有押車之人如有失者即爲押貨之人賠償云

木稅則通令更訂

財政廳長張振鷟頃通令各縣稅局略謂木稅征收章程雖經擬定施行在案惟所定值百抽四八似覺過苛奉總座諭酌減等因當經會決定改爲值百元抽收出產稅七元二角五分銷場稅按百元抽收三元以示體恤行令遵照征收以昭劃一云

更正前報

十日本報第四面『姿雖一死亦所本望花浸漫言王娟香銷一節』據王家楨氏談話謂並非事實合亟更正

批示

◎保安總司令部（八日）
▲綦符亭　呈爲烟草同業會會長曹榮元殘害烟戶侵蝕烟款請令其賠償由批否請省署查辦
▲孫扶實　呈爲發明鋼盔等項請批示由批仰仍遵照前批前往候試再奪仰即知照
◎省長公署（八日）
▲丁耀武　呈爲孫殿閣等謀害人命証物確實朱承審徇情不究違法偏判請飭查由批仰高等審檢廳查明核辦具報
◎財政廳（八日）
▲陳景福　呈爲閱批投訴辯明原委以杜搜控由批是否屬實仰該縣併案查復核奪
◎憲兵司令部（八日）
▲北鎮縣商民等　呈爲保留佟連長原缺以慰商民由批所請派留原缺之處礙難照准
◎清丈局（八日）
▲金秀峯　呈報錦縣廟溝村西北二郎溝閑荒由批仰該縣迅即切實查明呈候核辦
◎高等審判廳（八日）
▲陶成春　呈與祁鄒氏因地畝涉訟上訴由批月之八日開庭審理
◎市政公所（八日）
▲高喜元　呈爲請領建築証由批無碍交通應予照准仰即來所領証
▲徐亞貞　呈爲請領建築証由批無碍交通應予照准仰即來所領証
◎教育廳（八日）
▲李瀛　呈爲請自費赴日留學由批帶畢業證書等件逕自赴東向該處呈請發還

編輯拾遺

公司成立

有商人張國扳者特由有資本廿萬元呈請籌辦立案開設東三省罐頭公司現已派人前往大阪購到機器外由天津昌黎各地購到工師專製各種罐頭現在租有工業區大爲路樓房數間現已開辦云

時疫消減

頃據遼源歸客談謂自通遼錢家店鼠疫發現後甚形猛烈連日死至二百名口之多更波及遼源洮南四平街各處但自奉天公立醫院院長派通（通遼）佐連德博士蒞遼（遼源）先後成立防疫處積極進行防疫日來雖然未絕但已見消減患者僅一二云云

賀員回任

前因十月十日爲國慶大典時期故吉江兩省慶賀人員來奉者甚多現因爲期將過斯各慶賀人員已於月之十一日起紛紛由奉搭車回任云

考試新生

兵工廠第二次招考教練生由各分廠招考資入教練班四年畢業分發各廠任務現已報名截止各廠所報者均於十一日嚴爲考試云

死何其速

有一婦女赴菜行買菜將欲雇一人力車拉運回家該車夫行不數步即坐於地下昏迷不醒經警察赶至上前追問完畢氣已絕矣被警察通知其家屬將屍領回云

委派所長

教育總長王鐵珊查各縣教育所長因辦學不善致被控告者計有十餘起派員查實均行撤換以重職守茲者現因綏中縣教育所長盧耀仇調省遺席特委楊佑文前往接充云

催解欵項

財政廳廳長張振鷟以七八九三月早已完畢例應按照比較表提成分劈惟以各分局於九月份稅欵未解齊者尚有多處遂通飭各分局速將前月欵項限文到五日內一律解清云

醉酒斃命

帥府衛隊營副官羅某前以司令宴會飲酒過度即時鼻中流血遂即僱人抬回家中聘醫調治不意醫尚未至該副官則已氣絕與世長辭云

校長蒞省

復縣初中學校校長張寅東現以奉天省教育會改選在即該校長乃該會會員故於日昨十日南滿車蒞省參與教會選舉云

偵探撤回

當局前因用保地方治安計特行在工業區添設十九師偵探隊以資偵查匪類彈壓地面起見因該偵探搗毀同陞班之故當局於月之十一日將該項偵探隊撤回云

行市　十二日

各地金融市

倫敦銀塊	二六片一六分一五
紐約銀塊	五八仙四分一
美國棉花	一〇〇（漲）
上海東匯賣	七一兩八分五
上海東匯買	七〇兩二分一
上海美匯賣	六四兩一六分七
上海美匯買	六四兩一六分九
上海英匯賣	二先七片八分七
上海英匯買	二先八片〇分〇
上海標金午前開行	三四九兩九
又下市	三五一兩三
午後開行	三五〇兩七
大連匯申	七一兩八〇
大連匯烟台	七〇兩一三五
營口匯上海	三二〇兩〇
爐銀對奉票現行	五五七元〇
金票對爐銀現行	二兩三三
鈔票對爐銀現行	二兩三四

奉天取引所

●金票對奉票（十月廿八日卯）

	午前	午後
開行	二四九八、〇〇	二五二〇、〇〇
下市	二五〇五、〇〇	二五四〇、〇〇
大價	二五二一、〇〇	二五四八、〇〇
小價	二四八五、〇〇	二五一五、〇〇
交數	四三二萬	一九五萬三千
現行	二四九〇、〇〇	二五三八、〇〇

大連取引所

●鈔票對金票

	午前	午後
近卯開	一〇〇六、〇〇	一〇〇一、〇〇
又下市	一〇〇五、五〇	……
遠卯開	一〇〇五、〇〇	……
又下市	一〇〇三、〇〇	……
交數	五六萬	……
現行	一〇〇七、〇〇	一〇〇五、〇〇

●大豆（鈔票、百斤交市）

	午前（開行）	午後（開行）
現帶袋	六、[illegible]	六、[illegible]
不帶袋	……	五、九〇
十月底	六、一三	六、一三
十一月底	五、九八	五、九七
十二月底	五、八八	五、八七
一月底	五、八八	五、八九
二月底	五、九〇	五、八九

●豆餅（鈔票、壹枚交市）

	午前（開行）	午後（開行）
現行	二、〇五〇	一、九一五
十月半	二、〇五〇	……
十一月半	……	……
十二月半	一、九〇〇	……
一月半	……	……
二月半	……	……

●豆油（鈔票、壹箱交市）

	午前（開行）	午後（開行）
現行	七一、二〇	七一、七〇
十月半	七〇、四五	七〇、四〇
二月半	……	……

●高粱（鈔票、百斤交市）

	午前（開行）	午後（開行）
現行	三、一〇	三、一一
十月底	三、一七	三、一六
十一月底	三、二四	三、二四
一月底	三、三三	三、三三
二月底	……	……

開原取引所

●金票對奉票

	午前	午後
近卯開	二五〇五、〇〇	二五二五、〇〇
又下市	二五〇二、〇〇	……
遠卯開	二五三五、〇〇	二五五〇、〇〇
又下市	二五二五、〇〇	……
交數	五六萬一千	……
現行	二四九〇、〇〇	二五二七、五〇

●鈔票對奉票

	午前	午後
近卯開	……	……
又下市	……	……
遠卯開	……	……
又下市	……	……
交數	……	……
現行	二五一〇、〇〇	二五二七、五〇

公主嶺取引所

●大豆（奉票、壹斗交市）

	午前（開行）	午後（開行）
十一月半	四〇、六〇	四一、四〇
十二月半	四二、〇〇	四三、八〇

●高粱（同上）

	午前（開行）	午後（開行）
十一月半	……	……
十二月半	……	……

●大豆（奉票、壹斗交市）

	午前（開行）	午後（開行）
十一月半	……	……
十二月半	四九、八〇	五〇、〇〇
一月半	五一、九〇	五二、八〇

●高粱（同上）

	午前（開行）	午後（開行）
十一月半	……	……
十二月半	……	……
一月半	……	……

長春取引所

●大豆（鈔票、壹石交市）

	午前（開行）	午後（開行）
十月半	……	……
十一月半	……	……
十二月半	……	……

●高粱（同上）

	午前（開行）	午後（開行）
十月半	……	……
十一月半	……	……
十二月半	……	……

●金票對官帖

	午前	午後
十一月半	八、三五	
十二月半	八、二〇	一八、七五

哈爾濱交易所

●大豆（哈大洋、壹市特交市）

	午前（開行）	午後（開行）
十月半	一、六四	一、六八
十一月半	一、五八	一、五八
十二月半	一、五五	一、五五

●小麥（同上）

	午前（開行）	午後（開行）
十月半	一、七三〇	一、七三
十一月半	七、六五	……
十二月半	七、八〇	……

●哈大洋對金票

	午前	午後
		七四一五 / 一、七九

大阪期綿綫行（金票、壹梱交市）

	午前（開行）	午後（開行）
十月底	二四二、六〇	二四三、六〇
十一月底	二四一、九〇	二四三、九〇
十二月底	二四一、一〇	二四二、〇〇
一月底	二四〇、四〇	二四一、三〇
二月底	二四〇、〇〇	二四〇、四〇
三月底	二三九、九〇	二四〇、〇〇
四月底	二三九、七〇	二三九、九〇

大阪綿布綫現行（金票、壹疋交市）

龍C（布）	八、一〇
軍人（布）	九、八〇
双童（布）	六、一五
白羊（布）	三、〇〇
鶏鳥（布）	六、九五
扇面（綫）（三百斤交市）	三三〇、〇〇
福助（綫）	二四〇、〇〇

奉天糧行市

大豆	四〇、〇〇	稻子	三六、〇〇
豆餅	四八、〇〇	大麥	一九、〇〇
豆油	五四、〇〇	小麥	四五、〇〇
白小豆	五八、〇〇	高粱	二三、〇〇
紅小豆	五六、〇〇	包米	三〇、〇〇
花小豆	五四、〇〇	精米	六五、〇〇
吉豆	五六、〇〇	元米	六〇、〇〇
合豆	三〇、〇〇	小米	四二、〇〇
青豆	六〇、〇〇	江米	七五、〇〇
蘇豆	三六、〇〇	勝米	三九、〇〇
豌豆	三六、〇〇	稻米	八〇、〇〇
粘子	三八、〇〇	糜米	……
谷子	二〇、〇〇	林米	二八、〇〇
䅟子	一六、〇〇	芝麻	七五、〇〇
糜子	……		

奉天金銀行

小銀元每元換小洋票	三、八〇
現大洋每元換小洋票	三五、〇〇
天津中交票換小洋票	三五、〇〇
哈爾濱現洋票換小洋	一八、〇〇
金票每元換小洋票	二五、一〇
鈔票每元換小洋票	二五、二〇

登報聲明　遼啓者本台擬將資產及股額均分爲十組按組加……
緊要啓事……
頌揚虎林□樂監督判案清白　查虎林縣……
恭頌扶餘縣保衛總隊長趙君德山之功德查我扶餘縣境地面公正輿林深密……第四區寥柳家店地方與匪接仗身負槍林猛民子當派第四隊長馬君帶兵送……

敬贈

◎子宮病症自醫自治

◎婦人一世衛生良書 函索即寄 不取分文

敬啓者、敝藥房爲救濟患子宮病婦女起見。特贈「婦女病治療法及神効錄衛生小書」計八十頁。裝訂優美。解釋詳明。凡講衛生婦女不可不讀也。

子宮病之病狀

子宮病症。種類甚多。最普通者。爲腰部堅脹。胸膈滿悶。下腹疼痛。手足冰涼。肚疼腹墜。尿意頻來。腰酸・腿脹・頭痛・發熱・耳鳴・目眩・便閉・心跳・夜不安眠。行經腹痛。經前後錯。血色不正。如濃液。有是即白帶。有透明如水者。有白如鼻涕者。有如米湯者。有赤黃者。有黑紫者。有含血質惡臭者。有每日流出。量極多者。有月經前後量極少者。如此種類之每不同。一概皆因病症急慢所致也。

中華民國東省名醫 劉先生寫容

量多者乃病症已重之確證。亦即子宮內膜炎、子宮外膜炎、子宮頸管炎、子宮實質炎、喇叭管炎等症之先兆。萬不可以赤白帶爲無關緊要、而忽略之。致婦人諸賢招後悔無及也。

中國名醫證明命之母及補球靈驗之神効

命之母專治婦人各病經驗神奇誠女界之福星也特此證明

廣東補球專治白帶下最有功效實爲婦人病之救星也特此證明

赤白帶下之害眞可恐懼

赤白帶與子宮病關係極爲密切重大。其所最可怕者。因赤白帶不但使女子不能盡應盡之職務。並妨害姙娠。赤白帶含有強酸性。殺害精虫。斷絕姙孕。即使懷胎、亦不能十分發育。必致中途流產小產。其害不只此也。如久患此症。消耗體內之血液。起貧血症。身體衰弱。面容憔悴。呼吸困苦。心神不定。手足疲勞。元氣喪失。四肢倦怠。胃弱胸滿。精神不振。易感受。觸嫉妬心。重愛情。變遷失決斷力。隨意任性。經過敏。腑臟之筋衰弱。肝氣鬱悶等症。皆由子宮病而生。如置之不理。再病毒侵犯腎臟、腹膜、心臟。而危及生命。

不知者不幸

世間有五年十年久受病苦。遂至自暴自棄者。亦有多方治療。均無效驗者。皆因缺乏衛生知識而然也。如明悉疾病之來源。適用相宜之治法。必能全癒。及增田醫學博士、現代婦人科名醫佐藤北出西牧三醫學士。共著婦人病治療法一書。詳述子宮病之特徵如何。婦人病如何不能姙孕。外表似無病經血不調應如何。自宅治療法如何。白帶之治法如何。其他一切關於女子事項。應有盡有。詳細懇切說明。讀此書。即知如何病症。應按如何治法。方法簡便。易於實行。既往數十年間。得是法治癒者。不知凡幾。

治病宜速不可猶豫

子宮病內服藥、命之母。外用藥補球。均爲罕世靈藥。信用昭著。人所共知。今頒發此藥。用以濟世活人。幸莫大焉。

藥價　一圓　二圓　五圓　十圓　二十圓

日本東京京橋區新榮町四丁目一番地

總發售處　命之母補球本舖　笹岡省三大藥房啓

吸烟人適用之

斯毛克牙粉

好就說好 不好就說不好 何用拘泥着斗 煙 我取直說 斯毛克的效驗 眞不錯

煙草化粧品 藥房均有出售 定價金十七錢

滿洲總經理 大連市大山通 秦東洋行

69

能永保頭黑髮之潤澤 頭油唯有金鶴牌爲

美國飛押公司製造

最字牌煤油發動機

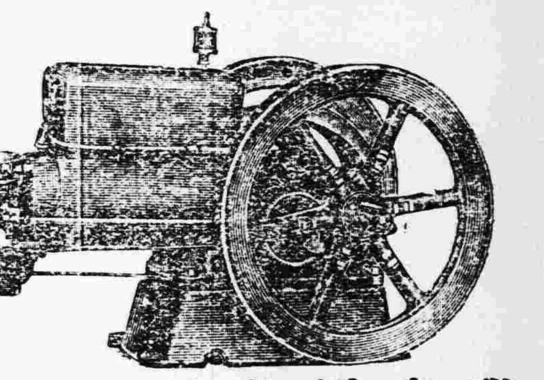

現下最適開設推米工廠時期本行專門研究機器原動機特茲推獎諸位若欲購買速到本行觀看此機與別牌機器比較最便且多點價格外賤廉（樣本進呈）

五金行

同天洋行

奉天日站琴平町六番地

日電話一四二番

大和元

販賣部

大連市千代田町二九

電話(長)六八 〇九 五六 七八

硫化青	硫化城	臭油	硫黃	硝強水	硫強水
硫化粉	火城	鞍山汽油	火硝	漂粉	石炭酸

女主牌萬年筆 乃本號

自製之精 常非頭筆金其筆水來 故有IRRIDIUM附並端尖固堅 美精顏亦遺構他其久耐能且張而軟柔

售零發批

大連春日町 森洋行

購買元青毛直貢呢者注意

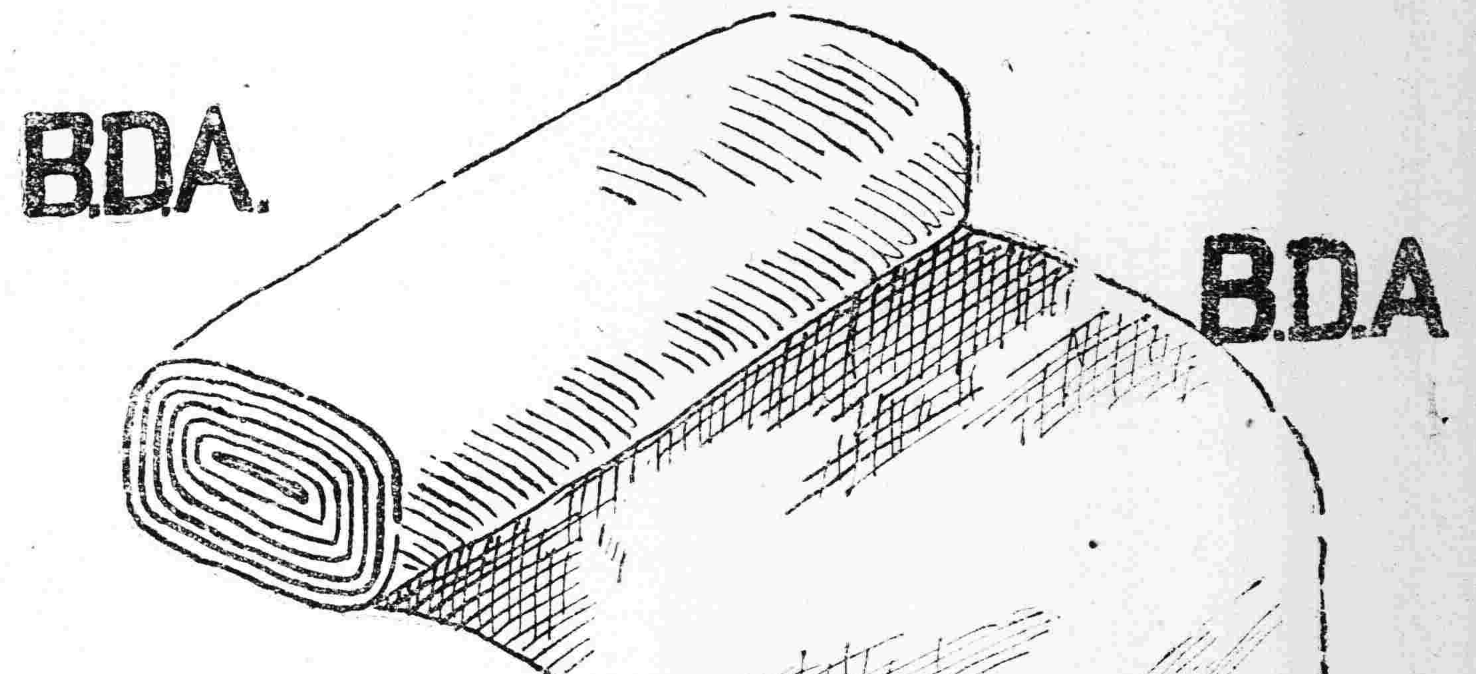

本公司精染黑色毛直貢呢。即名麻雀牌黑。其色永遠不變。且此麻雀牌黑。雖經日晒水洗。決不稍異。此本公司敢担保者也。請購買諸公。注意貨疋背後。每碼須有右列邊印。及每疋機頭。並有右列金字各印。庶不致誤

上海黃浦灘一號 英商麗華染坊有限公司啓

MAHJONG (REG.) BLACK GUARANTEED ABSOLUTELY FAST B.D.A 黑遠永 麻雀牌黑 保契永 B.D.A

注意此處黃印

B.D.A. 麻雀牌黑一概保契永不變色永遠黑

注意此處機頭金字

前清欽賜三等第一實星 河南省高等師範學校教授 奉天南滿中學堂教授 旅順第二中學校校長

飯河道雄先生譯註

中日對譯詳註初等日本語讀本

◇洋裝四百五拾頁◇定價金壹圓半◇現大洋銀壹圓半◇郵費日金拾貳錢◇

本書是把南滿洲教育會所編纂的初等日本語讀本全八卷譯成中國話、並且又把其中難解之語句、添以詳細明瞭之註解的。本書的特色如左

△第一 本書譯文、不拘泥於一字一字之意義、儘探取所謂意譯之方法、務使中日兩國語言、各顯其固有之特徵。

△第二 本書之註解、率用所謂直譯之方法、說明其單語・助詞及成語之意義、且對於難解者、必舉出類例、釋明其用法、又隨處講述日本的習慣。

△第三 各頁全都分做三段、其中段揭載本文、添註發音、下段對照本文行下、載以全譯、上段是自本文中摘出難解之語句、添註詳細解釋的、並且務使本文譯文註解、排列同行之上。

△第四 另外又附以日語發音法講義。這發音法講義是把中國音和日本音的異同地方、解釋的明々瞭々的。即此點亦恐怕在其他書中、鮮能見過、只有本書的獨創罷。

△第五 本會同人中日二國先生協力翻譯、務期沒有錯誤的地方、語調流暢、毫無直譯不快之感。

函索樣文不取分文

書名	價	郵
△中日對譯 日語會話寶典	〇・八〇	〇・八
△實用 日語完璧	二・八〇	一・六
△中日對譯註解 交際會話	〇・五〇	〇・四
△中日對譯 速修日本語讀本	〇・八〇	〇・一二

發售處 大連市八幡町 東方文化會 電話八九二七番・振替大連四三六一番

其他各地書舖

[illegible]滿州新子[illegible]股另組聯合營千股者亦可以代表人各股東之股本願歸某組今產請即於本年十月三十日以前來函示知以便支配倘無覆函表示意見即爲默認總本會自由搭配[illegible]之後不能再生異議事關組分產請勿自悞爲要
十七年九月廿日
西豐地方儲蓄會啓

[illegible]境內往來擊劍盜匪聞風遠竄地方得以安靜並在本鎭拿獲槍匪事主[illegible]案內之匪首金字祥等均供認不諱各連士兵雖住商號宿食飲食隨便親若家人至於人馬伙食按日給錢毫不騷擾如保衛商民盡若于公何患地方不安本鎭商民感戴謹登報端以彰功德
新立屯全體商民謹頌

[illegible]至急該竟能昧良欺人返[illegible]欠該大洋廿元彼此口角解說無效遂同至縣署[illegible]訴當經樂公臨時審訊因無[illegible]證人[illegible]視李胖子情虧理短言語支離隨即判決不准彼此再起爭端各自寬保[illegible]以了此事要非我縣督大人明鏡高懸民等雖死不被伊欺爲此別無可達謹登報端以伸謝忱
民劉氏謹啓

[illegible]年間捷功積昭著諒列憲早有鑒[illegible]不必贅敘人民受此保護均日安枕[illegible]德充伐縣總隊長不負其責茲於夏曆七月十九日民子龍海山赶車赴三岔河拉脚旋回行至永利屯被匪首雙紅等匪夥八九名綁去要價三十萬吊民無力抽贈許料至於八月十七日蒙趙總隊長率領各隊長及隊兵七十餘員名巡至[illegible]

地方通信

▲吉　林▼

中外音樂會誌盛

青年會聯絡之中日英俄音樂家於國慶日前一夕假朝陽街禮拜堂舉行中外音樂交際會是晚雖雨雪交加路途泥濘所請之音樂家多到會獻藝而會員夫婦到與者亦不少及六時開會由總幹事主席張幹事報告旋按序奏藝（一）基督教會歌詩班廿一人四品音樂歌詩（二）傅反里君唱陳公計（三）蕭復之君唱彩樓配（四）英國林大夫夫人獨唱（五）日人谷口江口兩君口琴合奏（六）日人米川君西田夫人尺八和琴合奏（七）彭佰羊君奏瓊發配（八）林大夫林夫人田教士鋼琴合奏（九）市原君吉東夫人尺八三味絃日曲合奏（十）鍾斯氏民君唱甘露寺（十一）鍾夫人唱法門寺（十二）福島君琵琶獨奏（十三）秦朗如君唱法場換子（十四）牛綮樵夫人鋼琴獨奏（十五）何絜香秦朗如于輔垣劉惟一傳敬臣孫與遠六君合奏唱崑腔大賜福（十八）俄人沙皮樂夫人等六人化裝合唱並跳舞歡樂一堂各盡其妙照和融極適合藝術無國界天下一家之精神參觀者達三百餘人惟因雨雪尚有數起中國音樂未能到場然亦空前之盛會也▲吉一

重陽旅行老爺嶺

青年會與聯絡會員間感情藉以舒暢胸懷以下星期日適值舊歷九月九日重陽佳節本登高之意發起吉敦路老爺嶺旅行凡會員及會員家屬均可加入擬定是日早七時半乘包車起行十點到嶺車停三小時以便參觀火車之隧道欣賞山林之秋景下午一時開回三時到吉凡參加者每人交旅行費哈洋二元云▲

双十節前之大雪

吉市於中秋後天氣温和惟嫌枯燥至八日早陰雲四合細雨竟日及九日晨天氣驟寒初尚微雨纖而西北風起六出花飛風雪交加亘一晝夜於十日早雪歛雪霽山巒皆白幸雪後氣温尚暖固之秋菜尚不致於受害也

車玉堂控賈知事

双城縣知事賈靖侯係由省署二科科長調任蒞任三載端正廉明不但輿論翕然即長官亦極倚重詎意近有双城縣商務會車玉堂擬具種種情節呈控到省省長以其呈狀違式理合却下惟查控情尚重是否屬實應具正式訴呈覓具省城殷實商保呈送到署再行核辦云云▲

▲黑龍江▼

范旅長注重軍紀

三四方面聯合預備軍五十五旅旅長范鎣久自奉部移防江省以來保衛地方不遺餘力對於商民公平交易德洽民衆有口皆碑且從未見該部一兵一卒游行街市有事出外則派官長結隊督飭既示尚武之精神又表嚴格之行動足見該旅長注重軍紀訓練成績之一斑矣

李署長注意衛生

省會警察第二區署長李宗烈茲以各地瘟疫發生危險萬狀爲防患未然計特由清潔署手每日早起辦室例行公事即督飭害工衛生夫在大街小巷修補溝板掃除汚穢並飭民戶妥爲照料以資持久使人一入其境直覺特別清爽此誠警察官吏之翹楚也

崔署長辭職照准

黑龍江水上警察隊崔隊長升任署長以來奮自策勵以期不愧於商民而達上峯之知遇近不知因何突然呈請辭職聞梁總長慰留不獲業經照准擬另委以柢當職責以資到劑至遺缺特任許某接充三日內即接交任事云

國慶紀念之點綴

黑龍江省政府規定於雙十節國慶紀念日並祭忠烈愼審典禮曾誌本報茲於木城險通衢高搭牌坊用五色電燈堆砌國慶紀念字樣並通令各界放假三天因而各個機關亦有所籌備如軍政兩署恭設宴席招待慶賀外賓軍警憲兵設訪佈卡維持秩序省立中學一日（九日）晚開演文明戲等等點綴不一而是惟先一日（九日）天不作美陰霾密佈寒風怒吼遊人星稀未免減色耳

▲營　口▼

各團體慶祝國慶

双十節爲開國盛典本年正欣逢南北統一故合埠歡忭各學校爲伸賀忱計於是夜舉行提燈大會外并有水產與華新劇團演唱警察新劇文郁中學舉辦游藝大會開映六市通明花燈絢彩笙管嘹嘈歡聲雷動云

破紙幣限制兌換

東三省官銀分號昨奉總號命開略謂發行紙幣原爲便利商民查各縣市面流通之紙幣中多破爛不堪雖屢經兌換其幣然破殘不完缺少字碼之紙幣尚屬不少倘不加以限制損失然將益重嗣後對於兌紙幣時凡遇號碼不全之紙幣勿得兌換仰即遵照云

軍人觀劇納半票

警務處長第四牌昨奉保安司令部令略謂查梨園本營業之一種軍警既有保護安民維持之責自應加以保護乃各處軍警於看戲遺劇不用分文竟成爲一種慣例且有強佔座位毆打園役情事此不但觀客乃操業者不堪其擾且有梧歐嗜攸後再遇有軍警觀劇不給戲資者即認違犯紀律予以處罰如有往觀者准照半價給資以示優待用維營業仰即知照云云

體育會職員題名

縣教育公所教育會爲提倡體育計曾定於十月十二三兩日假練軍營操場舉行全縣學生體育聯合會已誌本報茲悉該會職員計名譽會長佟德一正會長裴撫五副會長姜伯呂王申志文牘部長王洗雜會計部長王逸忱庶務部長郯桂五指揮部長劉希古號令部長辛子庚評判部長劉秦獎品部長王立民糾察部長李春池宣錄部長王子純衛生部長邵翰章招待部長曲玉堅計時部長楊寬廣云

滿鐵驛長易人誌

南滿鐵路營口驛長森田成之貨物助役藤原龍一昨奉滿鐵會社調往長春任內遺席以佐藤正秀充任營口驛長多賀信隆充貨物助役昨已分別交代赴長蒞新云

收鼠成績

滿鐵地方事務所前爲預防鼠疫計曾於九月廿四起前日截止該所計支出收鼠費三元八角四分買得死鼠二百八十頭計二木町派出所收十三頭館事館內派出所收得十四頭營口收廿六頭寶來街派出所收卅二頭旭街收四頭車站前派出所收卅三頭車站前派出所收一頭消防隊收廿六頭經試驗結果聞全部之鼠皆帶有除性云

愼選公欵主任令

縣公署昨奉省署令開略謂查各縣公款主任既有掌管全縣財政之責則其任務重要非常苟非有相當財產資格及品行端正者恐難勝任前發之選爲公款主任資格對於此事即行忽略恐不免有濫選徇法情形茲特重爲規定此後對於選舉公欵主任必須具有曾充該縣農會正副會長教育會教育所長區長及師中校長之資格方准當選仰即遵照勿違云云

▲遼　陽▼

稅捐局注意棉稅

本邑稅捐局近查新棉上市多日各花房多轉運出口以取巨利因之時有以多報少偷捐隱稅者特於日昨派員赴各花房調查並令據實納稅云

王視學赴鄉視察

本邑縣視學王際晉自蒞遼以來對於視察學務異常盡力聞日昨又赴城到東一帶鄉校視察云

官醫院國慶演劇

光陰似箭日月如梭轉瞬間又屆双十國慶紀念日矣茲逢斯日普天同慶本邑公立醫院擬於斯日在該院排演新劇以資慶祝想屆時當必有一番盛況焉

募捐修理

本邑警察一區辦公室年久失修日前該區呈請重修以資應用而壯觀瞻現奉警務處批令向地方勸募款項自行修理等因警察所遵即向地方各機關函請協勸募云

▲鞍　山▼

演義務戲

道西市場自端節前開演義務戲以來遊入如鯽商家茂盛及中秋節合同期滿於節前十四日停演商業頓形蕭條因增漲包銀問題遲延多日刻已商妥於陽曆九月八日重行開演商業不禁爲之一振云較

預備歡迎

秋高氣爽最宜旅行奉天新任稽省長市有遊覽千山參觀古蹟之舉本站八卦溝十一區區官陳貫一早已奉到本縣警甲所長命令預派委員率領長警每日赴站專待省長車到表示歡迎惟省長專車果於何日到鞍尙難逆料

▲營盤站▼

地錢無着

月前奉海路派員前往沿綫調査該路佔用民地畝數段落及大照地領是否相符以便發放地價各地主聞之不勝歡喜之至都言無地得錢亦可度活已經調查相符並無包套糾葛迄今又逾月餘發價之日杳無音信一般地主大失所望云

國慶市況

營盤站向來每屆國慶紀念日學校與各機關操辦提燈會或各種運動游藝本年双十節與平常日無異僅學校暨甲各機關懸掛國旗對於國慶竟無他種舉動蕭條云

▲安　東▼

青年會開講演會

安東基督教青年會幹事古希文於十日在該會開國慶紀念講演會邀請鮑竹蓀總長第三小學校長徐正範爲主講是晚七時開會聽講者約千餘人座位不敷位立者極多首由古幹事報告開會宗旨繼由鮑總長登台講演題目爲『功德在民』略謂爲軍政長官須有功德若在民心使其知德欽仰等語言詞充暢感動聽者掌聲雷動嗣由徐校長講演題目爲『自強』議論正大聽者動容後由二古顧二幹事講基督教大意繼以唱歌至八時閉會聽衆滿意而散

姚監督公畢返安

安東海關監督姚啓元月前因常關裁撤及歸併稅局各事晉省報告省憲勾留旬日公務完畢於日昨晚車返安照常視事云

喬理事長已回任

本埠採木公司理事長喬庭雲日前因公晉省外傳有辭職之意已誌本報茲聞喬君在公務完畢於九日晚車返安昨國慶日祝賀大典親往參與辭職之消息係屬傳聞失實云

拾金不昧

本埠九江街住戶劉春禹以賣菜爲業日昨挑菜行至後潮溝滕家店門首拾一錢包內有票現洋數元手持錢包逼詢失主適有一工人上前聲稱係彼遺失劉某詢明數目相符慨然交還該工人謝洋一元亦不收受以一小販竟能拾金不昧可謂廉潔自守云

夜間戒嚴

本埠警察廳昨接鳳城縣署電告該縣境內大幫胡匪現經軍警擊散鳳界與安境毗連難免不竄入境亂治安請加防備該廳除遣派人嚴查旅店外並於夜間在附屬地交界及邊界各處加班設卡於十點鐘街過行人嚴行搜查以免匪徒混入惟商民事先多未聞知被盤查搜檢者大有人在云

秋蠶歉收

本埠四鄉山蠶重疊均經農人播種柞樹飼養山蠶初時風雨調匀頗有暢收希望詎意山蠶作繭之期忽受意外天災多作薄繭以致出產驟減現雖山蠶收成完峻上市出售又值價洋抵落每繭千個頂上者價銀一兩三四約合現洋二元有零而收買無人生意蕭條云

定期旅行

本埠各級中小學校生每年春秋兩季例舉旅行一次以曠眼界而壯體育現値秋季旅行之期各校均定於陰歷九月九日爲旅行之日事先通知學生預備旅行用品以免臨時忙亂云

查稅認眞

本埠稅捐局稽查索液中任差多年廉潔自守爲歷任局長所倚重現値烟酒牌照更換之期多有拖不換者該稽查視查各烟酒商號調查是否換照如未換者勸令速換以免越期被罰並調查各舖欄櫃捐是否完納故月來兌捐換照者甚形擁擠

▲大　連▼

青年會祝賀國慶

十月十日爲中華民國之國慶紀念日大連中華青年會於是日上午十時在市內永善舞台開國慶祝賀紀念會並聘請奉天東北大學教授王迴波趙配天兩氏來連講演各界參加慶祝者實爲從來所僅有之熱烈云中華基督教青年會特於是日十時在露天市場上海大戲院舉行慶祝該院更演最有價值之電影以助餘興參加各團體計十餘處誠極一時之盛云

松岡副社長歸期

滿鐵松岡副社長月前因公東渡現已公務告竣於月之九日乘下午八時列車由東京驛出發道經朝鮮不日即可回連云

麗會長北上視察

小崗子華商公議會會長麗瞻堂於月之九日乘車北上視察經濟狀況並順途中乘便赴奉面謁白喇嘛云

兩公會不掛國旗

大連西崗兩華商公議會對於本屆國慶無所籌備更加懸旗問題尙未能決不掛五色旗亦不掛他種旗幟僅照例於午後十時招集諸董事舉行極簡單之慶典同祝共和萬歲云

徵募團員

日本國際觀光局大連支局發起第一回日本觀光團徵募團員已向各方發出通函及簡章有志觀光者須速加入報名可也

開紀念會

大連樂業組合二十周年紀念祝賀會已於昨日在日本基督教青年會館舉行由組合長致開會詞畢各方來賓亦有祝辭并行勤續店之表彰式至午後閉會由浪速町扇員芳亭開催盛大之紀念祝賀宴云

▲熊岳城▼

日軍野操

本月九十兩日日軍在岳城舉行野操槍聲隆隆軍容整肅中國人之參觀者所在如堵頗極一時之盛云

提燈慶祝

康寧堡職業學校於國慶日舉行提燈會由村來城游行街市燈彩輝煌宛如大龍蟠空民國萬歲之聲洋溢盈耳大有火樹銀花合是橋鐵鎖開之概當此良辰有此一番點綴誠盛舉哉

▲海　城▼

開體育會

菊花初放楓葉流丹正是體育運動之最好時機歷年秋季縣境必舉辦體育聯和運動會以期養成學生健全體格徵集各界贈品以資獎勵意至良法至美也今又屆期熱心教育分子早期在教育會籌備切與會者乃城關中學師範高小初小等校其運動程序一仿往年會場設於西北關第八小學校道北由本日十一號開始運動以二日爲限孫縣長李少白車巖階諸氏均蒞臨參觀四圍觀衆不下卅千餘人運動員之精神活潑指導員之大公無私實令人欽佩不置詳細運動科目及局後優勝錦標容俟後再誌

地瓜價廉

今秋各種新糧均皆上市惟地瓜一項尙較低廉現在上市者皆已起出每百斤售價卅元上下由驛北大房身一帶栽者甚多每秤只售廿四五元當此錢法毛荒之際可謂價廉矣

▲蘆家屯▼

恭祝國慶

每年十月十日國慶紀念各學校均行放假以伸慶祝本屆國慶日熊岳驛農業中學除放假外該校中國生並辦有各種遊藝表演新劇云

韓宅被盜

西門裡韓宅於昨日晚十一時許有竊賊潛入西廂窑室內將所有之棉花十七包盜出計重百七十斤天明始行覺察爲時已晏高呼有賊撫膺於事以致比鄰驚醒請參觀有頃言成謂既不防之於事先追悔亦莫之及查月來城內竊小已然斂跡今又突出窃案負地方責者當有以偵察之也

杭州西子湖畔之 賽貓會

四百餘頭美不勝收　各界畏懼　呈請禁止

杭州特訊。本中秋節日。本城湖墅大關徐宅舉行賽貓會記者。抽暇往觀。甫入門。已聞羣貓妙妙之聲。透入耳鼓。會中衆貓畢集。奇形怪狀。無所不有。處衆貓之中。幾疑身入貓國。觀罷歸來。擇其中之有興趣者。略誌數則如次。

老輿勃勃──此會在杭州業已開過一次。時在去年中秋日、發起人爲徐耐園氏。一精神矍鑠和藹可親之老者也。徐生平別無嗜好。惟愛蓄貓。其居宅中有貓不下卅餘頭。皆出重資所購得者。而其中十一頭。尤爲罕有。色既美麗。毛尤溫柔。皆爲奇品佳種。而去年奪得錦標者。即爲徐耐園氏之貓。徐樂不可支。故今年中秋節日。復發起第二次賽會。加入者凡廿餘人。與賽之貓。得四百餘頭。奇種異品。廣集一堂。蔚爲奇觀。佈置既竣。此轟動一時之盛會。遂於湖墅大關徐耐園私宅開幕。

形同囚徒──開幕之日。發起人特柬邀各界名人前往參觀。會中大廳上陳列以資聯絡及宣傳。賽貓每貓皆盛以自備之木籠。外覆以美麗之彩綢及花綠。勾心鬥角。無不刻意求美。以吸引觀客之目光。各蓄之貓者均侍立其旁。保護備至。而所以須盛諸木籠者。良以此等貓皆自各處搜集而來者。一旦見陌生觀衆。鮮有不驚恐而逃避者。故不得不如此也。

衆口交譽──徐氏於事前早已籌備。並徵求同志參加。故社會上早已轟動一時。莫不以先覩爲快。開幕之日。參觀者達三百人。半山於此次開會。一切佈置設備。均較勝於第一次。半山於會中陳列之二異品。深引起一般人士之注意。該二貓爲杭城高子猷氏所蓄。名爲小雙雪。兩貓一牡一牝。通身作白色。而牝者左二足作黑色。牡者亦如之。其最足貴者。厥爲兩眼。作淡青色。而睛珠則紅若榴花。尤覺可愛。見者無不誇爲貓中之后。結果此二貓。果以奪得錦標聞。

琳琅滿目──此次與賽之貓。凡四百餘頭。而入選者僅十頭。俱爲罕見之佳品。除第一名爲高子猷之小雙雪。因小雙雪係成對者。故合得第一名。第二名即爲發起人徐耐園之雙飛蝴蝶。此貓腹部皆起螺旋紋。四圍兩兩相對。形似蝴蝶美麗非凡。即去年得首名者也。第三名爲周素娟女士之金錢貓。尾拳曲。長僅寸許。亦佳種也。第四名爲復秦恆報關經理王吉人之鼠毛貓。毛作灰褐色。極似鼠。毛柔而鬆。頗別緻。第五名爲某小學教員蔡本善之金色貓。毛色金黃。且間以白紋。鮮艷悅目。至其餘五名。亦皆不易多得者。琳琅滿目。美不勝收。至此次擔任評判者。爲某中學教師羅必成云。

外界物議──此會舉行後。各界頗多物議。大致謂近來人類病疫日多。考其原因。大都由於動物身上之寄生蟲之媒介。如數年前杭垣發生之鼠疫。其最顯著者也。貓之爲物。雖頗潔淨可愛。然有時身上亦易寄生蟲虱。而懶惰成性之貓爲尤甚。今徐耐園發起賽貓。不啻提倡蓄貓。致一般愛貓者。大都望其貓日益豐肥。以冀他日奪得錦標。於是食以豐餚。眠以柔椅。優遊終日。不思勞動。而不衛生之病類。乃得寄生繁殖。傳染人體。釀成疫疾。危險孰甚。擬即聯名具呈杭市政府。請求嚴行禁止云。

▲鳳　城▼

蔡主任已被保出

本縣公款處主任蔡子容前被公民汪某在省公署控告爲吞提槍款被押縣署已詳本報日昨經紳商各界等聯名具保蔡主任在外候訊免受看押當蒙姜縣督照准云

籌備歡迎運動員

省立第二師範學校校長李翰青率領學生卅餘名晉省加入三省聯合運動會曾誌前報今該校慶援捷報加入該會運動且此賽頗佔優勝該校全體聞悉之下莫不踴躍日昨該校訓育主任高介甫特令在校學生紮旃結彩以備諸運動員返鳳時諸學生排隊前往車站歡迎云

保留邊知事未准

本縣知事邊樹棟因事被撤已誌本報日前本邑農商紳學各界電請省公署保留原任昨聞縣署接省公署來電查地方團體保留官吏未便照准仰鳳縣轉佈農商紳學各界一體知照云

關副官回籍省親

保安總司令侍衛副官關慶武家住邑西四區刁窩堡村該副官在外充差五六年矣未曾回籍省親一次茲聞該副官今在保安總司令部請假一星期已蒙恩准於日昨乘車到鳳當即轉赴刁窩堡省親不日即可返奉云

冒充可惡

省立第二師範學校體育會已詳昨報是日參觀者人山人海時有縣立公學初等小學生赫貴德在人羣中拾得錢包乙個當將錢包舉起招呼誰丟錢包在此認領忽入叢中閃出一人稱我丟錢包乙個拾錢包者係屬小學生年方十三歲並未問其詳竟將錢包交給他俄而丟錢包者來找四處尋問形狀如狂詢其包內錢有幾何云小洋十餘元票洋卅餘元始知先領錢包者係屬冒充四处尋之不見踪影云

行窃被獲

城北三城子李家堡村住戶汪景煜前日晚間在其地中丟失豆子百餘捆次日汪某見豆子丟失遂向四處尋找後業經訪知係被鄰人李慶連赶其兄李慶庫之大車將窃取之豆子拉至家去汪某訪確找李某理論李某竟不論理大使蠻橫並要行毆汪某視之形勢在鄉難了無奈於昨午後來城在警察所控告聞警察所已派警士數名去傳李慶連等到案將如何辦法俟訪再誌

保長控被

邑西中區四台子村日昨來人云該村住戶高世政素有滑稽狡詐之行爲今春選舉散在保長何隆棠當選而高某不知愛自爲保長之名公民均各否認日前集會有吳實善因事誤會當未會遲誤將吳某暴打不堪吳某忿氣難忍來在警察高某即已區呈控在案而値張區官調換並未垂問如何即將高某釋回而該村紳耆赫山林等均抱不平之心於是聯名具呈現已在縣署控告云

▲本　溪▼

是否胡匪

昨十一日午後三四時邑東某處保甲數名用火車送來犯人一名當交警甲所究竟爲何案情容訪明確再爲詳誌

學生旅行

邑東太子河初級中學學生及師範生經校長荆克獨及職教員率領於昨十一日早九時赴邑東狗湯一帶旅行約二三日回校云

▲八面城▼

主任易人

八面城稅捐分局主任張德顯任差數月辦事認眞對於稅務較前增加現因金家屯昌圖分局辦理不善於六日奉到昌圖總局令調張主任前往辦理八鎭遺席暫派郭震代理現正交替中郭君辦理如何尙未可知

雨雪交加

入秋以來天旱無雨忽於月之七日陰雲四合早五時先下雨繼之以雪連綿三日隨降隨化道路異常尼濘至九日晚六時方止十日天晴日出說者謂爲双十節之樂觀云

▲遼　源▼

六出花飛

本邑自入秋以來天氣甚爲和暖詎意月之七號天氣驟變北風大作寒氣逼人未幾陰雲密布繼以雪隨降隨化直降至九號午後始行停止現在道途泥濘車馬難行以致燒柴昇常昂貴云

祝双十節

十月十號爲國慶紀念日預先經縣公署傳知商會及各機關懸掛國旗以資慶祝外屆時各學校校長及職教員率領全體學生併各機關首領齊集道尹公署共同慶祝一時鼓號齊鳴歡聲振耳頗極其盛云

▲桓　仁▼

因何自縊

第八區區長吳雲樓之差役袁永金與縣城北關關姓之佃戶張某因債物關係在縣署涉訟業經判決昨晚袁永金在張姓門首不知因何自縊而死其妻被出多年已適周氏聞袁自縊遂至尸場哭甚慟知其底蘊者無不謂其殆欲藉端詐財云

▲西　安▼

檢查長視查監獄

西安地方廳檢察長黃可屛自蒞任以來對於監獄內之各種人犯特別注意恐有看守等對於囚犯有不盡不處之處黃檢察長於一二日中必親至第十監獄內視查一次不但視查各監房亦必親到向各犯人詳細詢問飯食如何待遇有無苛虐其十一監獄之第二科長馬子靜對於各犯人及該監看守等均異常注意以符高等廳規定之章程而重獄政云

張村長被控傳訊

西安縣署據壽山村村長張學文爲其任期年久積弊甚深藉勢歛財漁肉鄉里其中重要條欵聞爲抗違功令不建校舍影射槍欵擅自漁利民戶契稅藉端勒索包修道路侵吞公欵擅欵煙戶濫用職權收入會租用途不明假公濟私擅動公欵等十餘條張監督以該村長如果被控不虛殊堪痛恨特令第一科長羅守香傳訊原被兩造質對以昭實在而便法辦云

田賦處改修便民

西安縣田賦處（即俗名錢糧櫃）自設立以來無論全境各區人民封納錢糧者均在該處之窗戶外邊每至縣署催繳納欵時人民則互相擁擠張理堂監督有鑑及此特令第二科科長馬子玉錢糧櫃監徵李芳辰將該處房屋加以修改其辦法將山牆拆除於屋內安設櫃台（如當舖式）在櫃台上另設四小門分東南西北每一鄉之農民封納錢糧者即在一門內交欵以免擁擠而便人民房屋行將竣工云

委員勘驗女校舍

西安縣署前據教育所長王晋之呈報謂縣立女子師範及附設女子小學校因擴充學務計添修教室宿舍等房共十二間應請轉報省憲並請縣署派員勘驗俾便核銷等情縣署除派員查驗外並呈報教育廳鑒核在案近奉奉天教育廳訓令內開所請派員勘估該縣女校房舍等情業已轉請省長公署核示經省署特派技正毛鵬程前往該校勘估女校房屋仰即知照等因准教育所轉知女校校長劉子明靜候毛委員到校勘驗云

▲朝陽鎭▼

陶局長巡查分卡

海龍稅捐局長陶景濬蒞任以來刷新稅務整頓人員無不認眞辦理現因此視查四外分卡來鎭大受各界之歡迎在鎭分局巡查數日將局內諸務大事查閱現已公畢於日昨回山鎭總局苦該局長可謂不多得之良吏云

魏指揮出發剿匪

六區剿匪總指揮魏運衡英勇絕倫剿捕有方素爲上峯所器重去冬剿鎭以來對於佛患務求肅清是以匪徒遠颺南民安堵聞金川縣起有大股胡匪到處搶掠民不聊生該指揮大發雷霆立即整隊出發現在追剿中諒此爲合之衆不難一鼓蕩平云

▲新民縣▼

新警甲所長接任

新民警甲所長王榮順病故出缺遺畜卒到省委陸軍步兵校官楊耀書接替於本月九日來新接任經股員王耀東按照舊例交接入署視事云

國慶典禮

本月十日爲國慶紀念日劉縣長在縣署四門高搭牌樓安置五色電燈彩旗國邀紳商學農各界於是午前蒞署到者有外賓日領署龍山領事早川署長民會長某等及第十三師警備司令部及各機館齊集縣署舉行慶祝典禮按照秩序升旗作樂燃爆軍警舉槍致敬向國旗脫帽行三鞠躬禮並高呼民國萬歲讀祝詞男女學生唱歌縣長率衆禮謝外省攝影畢宴會主賓盡歡而散云

▲梨　樹▼

烟賭犯均行判罰

中秋節前縣公署拿獲烟賭犯數起昨六日堂訊陳景陽李向林馬振崑等烟犯均處五等罰金王紹曾梁小舖魁元店各賭犯亦以五等處罰一般烟鬼賭棍皆知歛跡即有以身試法者終難倖免

縣署成立搜查隊

本邑包知事兼任搞鄒對於盜賊誓必撲滅若不嚴爲搜查終難根斷株絕兵力簡單不能鎭懾特編搜查隊（又名手槍隊）二十人每人自來槍一顆昨（七日）完全成立均保健兒衣帽整齊云

區保長隊長人選

本邑保甲第八區區保長崔青山因包庇督屯召不至撤差嗣後調查防務吃緊非抗違命令四區區保長出缺故又由川警所稽查蕭永勝曾充騎七旅連長今夏剿匪異常出力警察分隊長撤懲以蕭提升均前往接替矣

▲洮　安▼

泉水復出澇民田

本邑大仙他拉地方十餘年前有大清泉一眼附近之地不碍耕種近幾年泉水漸涸地均亂露農民競墾種忽於今年夏間泉水復出異常旺盛大者高穿五六尺粗可三四尺向有小者遂視如懸崖瀑布被澇者七八里長二十餘里始流入洮河大好禾田變成澤國農民無不叫苦該闔心民瘼者盍設法疏濬以安民生耶

徐團長赴鄉游擊

本縣騎防騎兵第二十五團長徐景隆善於剿捕久爲上峯所嘉許自來洮安騎防以來力除匪患近以五徵各戶成農人正忙深恐匪徒伺機綁搶貽患地方故於九日帶同一營官兵二百餘名赴鄉間游擊諒彼小醜不難聚而殄滅焉

▲拉哈站▼

營長易委

駐站黑龍江警備隊第三路第十七營營長包維新奉令擢陞他差所遺營長一席當局查有張貴臣堪以勝任特行委充刻已到差視事查張氏軍官學校畢業學術兼優對於該營軍紀必有一番整頓云

糧業勃興

本埠距洮南五十餘里每屆秋收一般農民因不運糧往洮南出售以求多獲價値自客歲洮昂與四洮路聯運後糧價較洮無異故商農稱便均就近交易糧業勃興云

來函照登

盛京時報大主筆鈞鑒敬啓者閱貴報十月四日地方通信欄內登有敏爲富不仁新聞一則閱讀之下不勝詫異之至容春不幸敝子被匪擄去因無錢贖匪綁數月之久始寫其不備乘機逃回並無化錢給槍等事況敝子自綠林逃回之後因受折磨精神不振靜養家園自顧不暇焉有吃喝嫖賭之事乎敝向以忠厚處世寬和待人故無抗債不還橫不講理之處今竟出此臭口之言駭人聽聞必係奸人故意破懷且爲識者所不取也事關名譽請更正專此敬請文安

奉天莊河縣大孤山西孝家屯趙殿甲敬啓

冠蓋往來

▲魯景文（三四軍後方醫院長）十二日早去檢閱
▲趙振尙（第三補充旅長）十二日早去檢閱
▲宋日三（總司令部顧問）十一日由鐵嶺來奉
▲于花山（第八師長）十一日晚由關來奉

徵文小說

夫婦

郭魁武君作
……酬現大洋五元……

（上）

他的知己朋友□君。在放晚學的時候。告訴他道。『劍明你到家去用晚飯的時候。不要再氣虎虎的往鷩扭上找。夫婦間的事。只要過得去也就中了。不必太吹求她必得像誰像誰那樣的好。你要知道愛情也多一半是由製造而來的呢。』

他點一點頭。微微的一笑。算是感激他良友的一點謝意了。

在他回家的途上。他想道『愛情固然是有時候可以製造的。但是他不知道由一方面製造。那是絕對不能發生效力的啊。』

他又預想到家的時候。妻如果沒有消失她的怒氣。這一天勞心勞力的報酬。向那裏去尋得安慰。

常他踏進了自家的門限。像探險似的看看妻的模樣。並不像生氣的神情。他的心才稍稍的落下了體。開飯的時候。妻屢次巴結他說話。那正是他求之唯恐不得的事情。那有不歡心情就的道理？於是他們的飯嫌。已經失却一大半了。

晚間的時候。他從街上回來。妻老早的就把他被褥給鋪好了。笑嘻嘻的向他問長問短。情感比放學歸來的時候好得多了。差不多和平常沒有吵嘴的時候一樣。他想起早晨對伊那樣很惡的詛咒。與危急的逼迫。有些慚愧了。

燈熄了以後。孩子也睡着了。妻把腦袋湊到他的枕上。嬌滴滴的責問他道『誰教你早晨罵人家來。還要不要人家』他不忍得把不是推在妻的身上。於是低低的說道『那眞是有點冤我。』他終於認錯了。從那天起。和平之神在他們的家裏了好些日子。

一天。他正在爲某報作一篇徵文的文章。孩子九自在他的身旁哭鬧。接得他不能再繼續的工作下去了。『他就哄哄他。一回家來就是忙。』內有些悅了。

我眞是奴財命　在學校哄一天孩子回到家裏來。還得哄孩子。他有氣了。孩子仍然爸爸爸爸的。扯着他的衣襟哭鬧。他氣得把將完成的草稿。扯得粉碎。

妻帶着氣把孩子牽過去。劈拍的打了一頓。罵道『你這個該死的小賤種。幾世沒有得着爸爸？往後再聽着你叫他。我摔碎了你的嘴。』孩子越發哭叫爸爸援救。她越發打得厲害。這小屋中大人也喊。孩子也哭。嘈成了一片逆耳的音聲。

他倒在自己行李上。一聲不作的想道『我一天一天的忙忙碌碌。賺來金錢。瞻養這人情不懂的壞東西。豈不是冤枉到極點了嗎？我不但不能得着微些的好處。而且因爲有了一個她。天天生起氣來。將來不勞碌死。也必得被她氣死。說她有心要氣死我。別具壞心。還說不一定呢！』

她仍然不住的打着孩子。幾乎哭不出聲來了他實在忍無可忍的坐起來向她說道『中了。你的威風殺氣已經夠瞧了。你如果看我不對眼。願意另找可心的人家。你經管說。我就給你寫字據。』一個吃屎孩的孩子。你咒自打他有什麼用呢？』

『我是好人家的兒女。作不必進一家出一家的事來。孩子是我肚裏出來的。我願意打他就打他。我願意殺他就殺他。你管不着。』（未完）

盛京時報分館遷移
前敝分館設在附屬地現因爲擴充營業起見特遷移在中國街外康誠胡同傳家邇通中[illegible]
郭家店分館啓

小菜場所聞

王媽對賣雞的人說，你別誇口你賣的雞鮮美，須知單々靠你雞原有的滋味，任憑烹調得怎樣好，決計得不到我主人一聲讚美，必須要雞中放了味の素，才有真的滋味啊！

許可 商標

調味 精粉

味の素

(味之素)

C—172

奉天中街亨得利公司開幕大露佈

本公司自造三層大樓今新屋落成定陰曆八月十七日開幕聯合大西門裡老公司同時一律特別大廉價三十天

大西門裡中街 亨得利鐘表眼鏡公司全啟

國民政府註冊商標(僞造或仿造此商標者依商標法告訴嚴究)

寰球無二 常備神藥

借問仁丹何處有 牧童遙指酒家村

涼風颯爽秋色宜人唧唧虫吟挑燈夜讀行行客次伴旅誰爲我聖藥仁丹鄉村僻野到處銷行今仲秋時節行旅居家備之能防治疫疾並能作衛生香藥

主治

卒倒昏迷 頭痛目眩 酒醉船暈 精神欝結 虛弱貧血 時行疫疾

仁丹價目

小包五分 中包一角 加大包五角 帶鏡盒包七角

格言 惟有道者能備患於無形 (管子)

注意 近有僞造或類似字音之藥品漸多務請各界人士注意老牌仁丹商標並森下博藥房字樣爲要

請看美國特別

WILLYS-KNIGHT 6

OVERLAND

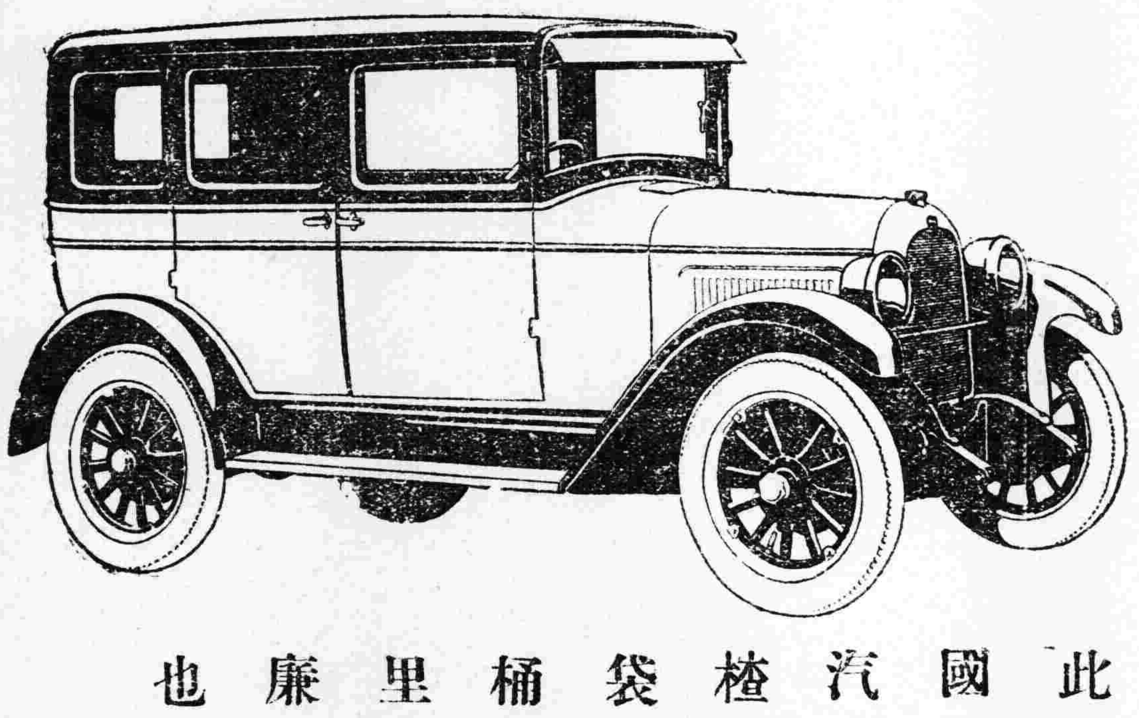

新製汽車出廠

此車名歐夫蘭威立斯乃由美國車廠出品新式轎式特別色汽車出衆內代電燈花瓶粉盒楂脚墊前後保險杠保險弓子袋乘五人坐此車非常省油每桶汽油可跑中國里四百五十里特別堅固而且美觀價亦最廉如蒙惠顧請至敝行一試可也日站千代田通三十二番地

德利洋行謹啓

神皋雜俎

歡迎投稿

小說

柳枝 (二一六) (小天)

劉氏說道。天地間凡事。都以對人說。況且我是你的一個女人。怎麼就沒有法子說。反正是大長的夜。就請你把你的一往苦處。道給我聽。免得那些一肚皮。兩腔子的塊壘。在你心中。有些不平。書春說道。我這些年的苦處。和這些年的離處。簡直多的很。我就不會作文。若是能作小說。總可以編成一大部書了。劉氏說道。你的苦處離處。能編一大部書。我的苦處離處。何嘗不可以編成一大部書。就拿着我這樣一個女流。也未上過新式學堂。在娘家又是嬌生慣養。以為出了閣。得着你這樣一個丈夫。再跟着享點文明幸福。你老人家更來的公道。今天當革命黨。不敢在家。明天想放炸彈。又跑到外城去了。那時候我若是明白一點。開通一點。滿可以跟你這兒那兒跑去。但是從吳祿貞死後。你也就算完了。加上再生了一個小銷子。我更不能離家了。說個實在。這幾年過日子。若不是我。若不是有一個老劉家。我就得進京給大老官。去當老媽子了。書春說道。常言說得好。飛不高跌不重。因我有點特別志向。累得一家反不得安然。我的無情負義。只有請你原諒。劉氏說道。俗語說得好。嫁雞跟雞飛。嫁狗跟狗走。你有特別的志向。假使成功了。自然我跟你享福。若是失敗。當然我得跟你受罪。如今你既安然到家。我迎接你還怕迎接的不甚對你心。那能說你是無情負義的男子呢。你也是很疲倦的。就請你倒下休息休息罷。書春把外面軍衣脫下。便鴕在炕上。劉氏拿起他的軍衣看了看說道。到底現在當差。不如宣統年間。你看這等布兒。該有多麼不好。照比在第六鎮時候的軍衣。樣式材料。差的多了。脊背上也都扯破了。我給你縫一縫罷。書春說道。我這些年。沒有用你縫衣。也混到了現在。你今天從母家回來。也是很疲倦的。又何取乎勞你大駕偏來縫他。況且我還不打算再穿這種軍衣。縫與不縫。都無關緊要。劉氏說道。國家對待軍人。雖是不好。我們穿人家的衣服。總得給人家保存。穿一天。算一天。俺不穿了。給人家好好送回。看這一件衣服不要緊。也是民脂民膏換來的。俺門再不可惜國家所有的各種東西。也跟那般紅鬍子軍隊學。中國就沒有再好的日子了。書春歎着。一面看着劉氏。一面說道。呀。真明白啊。你也謂求愛國麼。劉氏說道。我怎就不能講求愛國。我愛國是真的。大老官的愛國。是假招牌。(未完)

筆記

▲文藝叢考再編 (陶明濬)

宗經

劉氏又曰。夫六經彪炳。而緯候稠疊。孝論昭晰。而鉤讖葳蕤。按經驗緯。其僞有四。按將欲明兩書之不同。則必就其區別之處。而加之以比較。某者為優。某者為劣。然後可以定某者為真。某者為假也。若漫無考察。以意為是非。何以生天下之信。斷羣情之疑乎。六經之與緯候。其精粗非不可辨。而迷信者流。至云經與緯并重。如布帛絲縷之組織。有經則必有緯。然後從之以箴之。玄之黃之。為公子裳。為公子裘也。使有一焉不備。則一緯一縷。立見其淩亂矣。當時之說。大概如此。可見信仰之殷。持論之堅固。蓋有不可破者焉。劉氏生於其間。乃能不為所感動。不為所迷惑。徵不謂之有卓識哉。其所分之四種條理。亦非常之嚴密。非持臆說而肆謾罵者。所得而企及焉。緯候吾未能辨讀。但視他書之所引者。與六經固迥乎不同。其意稠叠。非常之多。大概無深意。故為疑似之詞。以供後人之附會而已。其言隱約閃灼。不可得而究詰也。

六經之文。如日月然。可以使天下之人共見。不必諱飾。不必稱說。若夫無目者。不必論矣。至於有目者。未有不謂其為明也。是之謂彪炳。炳然如日月之光。彪然如虎豹之文。令人一見而知其為明。而信其為美也。又何必為游移無定之詞。摩稜兩可之語。中無所有外飾奇偉。以使後世之人。旁耀震驚。始奉之為神明。終斥之如芻狗乎。六經之文。彪炳非但其文也。亦非有其文即可以若是也。蓋其文中所存者道而已矣。其道非一人之私傳。一時之私有也。放之四海而準。推之天下而行。本可以公之有衆。而傳之其人。如日月之明。容光必照。惟其天地之大。萬物在覆載之中。惟其有是道。所以有是言。亦惟其有若大之言。終必有若大之功用。又何必故為稠密。以使人之不易見。故為重叠。以使人之易於迷乎。

戲劇之進化與退化 (儒丐)

在我小的時候。午一會聽歌詞。便聽見老人們所唱的都是弋陽腔。當時我們鄉中有一位姓劉的老者。是同教人。我們都叫他二大爺。在一個羊肉舖裡作燒餅匠。他烙的芝蔴醬燒餅。在當時首屈一指。他一邊烙燒餅一邊唱崑弋。終日無愁容。聽父老說。他從前家私很富。只為一生喜好戲劇。自己組織票房。博了一個把兒頭的名譽。可是把產業都玩在裡面了。竟落得要手藝餬口。那時我已經上了學。回家之後。若是飯菜涼了。或是不好。我母親便給我幾百錢。致我到劉二那里烙個回頭吃去。人愈多。他愈高興。不是唱就是說。他迷高腔(弋陽)比現在關裡朋友迷落子還覺加倍。因為我當時尚是童孩。所以他所說的。不能替他記下來。假如把他的談話記下來。在現在豈不成了一本戲劇小史。

不用說咸同時代。在光緒中葉。滿街還有崑弋的。尤以鄉鎮為甚。那徽班戲園。至少每月也得唱一兩齣崑戲。後來二黃登盛。梆子入俗。無論誰都聽得明白。再唱崑弋。除了舊時老人。一般新聽戲的便是味同嚼蠟了。這也是時事使然。無足奇怪。中國戲在遼金以前怎樣唱法。無非想象之談。據我所見。眞正戲劇。當以元朝時代之北曲最為可貴。當時既沒有崑弋。亦沒有秦徽。一般所嗜。無非北曲。北曲便是今日視為最大文學的元人百種曲。王實甫關漢卿。固然是當時第一流作者。我想當時於名家以外。必有俗本。可惜不傳。綴白裘一書。或者有當時舊俗本也。未可知。但也無可的考。至於北曲。為什麼不傳而竟被南曲(倚奇)取而代之。實因北劇規矩太嚴。只有一個主角唱。配角只能答言。不能互唱。南曲把這點改了。所以覺得活動多了。刻板的北曲。自然失敗。南曲套子多。也可以互唱合唱。論理不至失敗。怎會也不能存在呢。就因為他是貴族的。沒有普編性。所以又為崑弋所取。同時秦腔也很流行。當時如王夢樓那樣風流人物。都加入秦黨(雙梅景闇叢書內有這樣記載。等我有暇抄幾種與讀者作參攷。前輩韻事。可以想見)(未完)

別錄

▲論「她的一封書」(六) (太空)

現在我們替張女士與其胞兄所最引為慶幸的。是他們都還沒有自殺。當然離則不見。總能減少許多痛苦。據某君所談。張女士自發表其遠游宣言之後。得到同學某女士金錢的援助。當即與某女士聯袂同赴南京。由大連取道黃海。止於金陵。旋經某女友介紹。已入黨務學校裡讀書。現在生活上。雖不免感覺諸多困難。然以初得脫卸家庭兄長的羈絆。似甚大快於心。當女士南下之際。家人會設法使其歸來。張女士既一理。卒浮樣慷慨而去。張女士之末怒南遊。社會人士。不免有諸多議論。其間青年解放派。則謂張先生或當「專制」過甚。其妹所言乃兄非禮行為。必為事實。爭以張女士之宣言遠游。及陳佈乃兄罪狀。可稱巾幗英雄。不愧為一能「革命」的新女青年。但在穩健一派人士觀之。張女士之所以宣言。所以遠遊。誠為聰明反被聰明誤。定與他人戀愛。無所不為。乃兄嚴行禁止。彼即回頭反噬。立悔乃兄欲姦自己。以求陷害乃兄。而得恣意『淫奔』。此等女學生。大逆不道。死有餘辜。眞是家庭間一個空前的『叛逆』。我們對於這兩種論調。均表同情。但是我們不能不重事實。以便窺探張家兄妹各人的眞正人格。所以我們不敢把專制啦革命啦淫奔啦叛逆啦這些字樣。生生的加到他們那個人的身上。在張女士能有血氣。敢於直說乃兄的惡德。在張先生或以兄妹名譽攸關。萬不肯舉發其妹已往的任何惡行。也寫一篇宣言。給我們寄來。當然我們不能太於詳悉他們起了衝突。果眞誰是罪魁。誰是禍首。那末。只好由旁人的所談。作為批評他們行為的一點基礎了。(未完)

創作

▲秋風病欲蘇 (林霽融)(續)

一個人悄然而來。也許是含有佑探性的支配。他用畏縮眼光一溜。使那人發見了他滿含着淚的眼。臨月光而滴瀝!斜着身子倚向將朽的欄楯。簫簫的桐葉引起萬籟之聲。遠遠聞着寒山六寺的鐵馬。除此之外。祇有星光。月影來組織這悲哀的世界!

他又喝了一杯。『砰!』由石上突現出一片片磁的物體。

只見那人悄然的坐在草地上。凝癡地看着他。薄薄的衣袖益發顯出瘦弱的風姿。他打了一個寒噤。那人忽然脫下來自己的紅色而鮮明的毛繩衣裳。跑過來披在他的身上。他只無言。那人直酸痛起來。

『你是小五嗎?』那人代他扣上了鈕子。很誠懇的問他。

『是啊!』他感激那人幾乎心理上起了變態『犯什麼罪了』

那人苦笑了一下。眼淚直流下來。且告訴自己的名叫展標。誠懇的向他握了手。小五以為除了T校的朋友外。再不可能的有能考察他個性如此詳密的。今夜忽然遇着這樣一個同學。心理上為得不起變態。生理上焉能不起震動。再而論理上安得不有茅盾律呢?

那一夜到寢室。失眠了一夜。他忘了一切的痛苦與悲哀。縈繫於腦海中的只有那可愛的展標。眼淚。毛繩衣裳!紅色…他更推想到將來的生活。理想的規律。去處那聖潔的友誼將如何進行。啊。可愛的展標。眼淚紅毛繩衣服……月光。花影偶然一來。掠眼旋而過去了!

○ ○ ○

頓時眞美的空氣緊張起來。快活的種子灑遍於人間。感受着新生機的愉快。心弦上邀得着幾多的感動!啊。夜深忽夢少年事。夢啼粧淚紅闌干……同是天涯淪落人。相逢何必曾相識!不過有同性的關係而已!(未完)

廣告

上海青島行(滿船航路)
▲榊丸 十月十二日
▲奉天丸 十月十七日
▲大連丸 十月十四日

天津行
▲長平丸 十月十七日
▲天潮丸 十月十九日

龍口行(往復)(旅順不行)
▲龍平丸 十月十五日

香港行
▲鶴頭丸 十月二十日
▲煙台丸 十月十五日

大連汽船株式會社
專屬貨客經理店
電話四一八五番
永和公司
大連市敷島町六番地
電話七二七五番 七八六八番

開設奉天小西邊門外公園裡
清香閣 每晚准演
曹輔權張繩武苗佑芝全班影戲

不孝尚仁等侍奉無狀禍延
顯考介亭鄒府君諱大魯痛于是年舊八月廿日丑時壽終享年五十有九歲不孝等親視含殮即日遵禮成服諏吉扶柩新塋安葬
擇於九月初三 開吊 四 誦經 五 家祭 六 發引
恐報不週特登報端
孤子尚仁等泣血稽顙
喪居營口小紅樓東本宅

訃告
顯妣王母衛太夫人於民國十七年夏歷六月初八日戌時逝世奉嚴命於夏歷九月二十一日發引十八成主十九領帖 喪居長嶺縣八寶湖本宅如承賜唁寄長嶺縣福源△江省中新大銀號
恐訃不週特此奉告
棘人王南屏頓首

災生无妄稽顙呼天
誼感同人伏首至地窃
以泰勷屬在童年慘遭
大故猥蒙
高軒戾止比掛劍而情
更深
厚貺頒荼較脫驂而體
尤重
弔慰有加歿存均感嗚
呼大樹飄零藐孤何託
念 我先君勛勞久著
銘鼎而績在人寰與
大元帥生死相借騎
箕尾而魂歸天上倘公
論之尚存當永垂而不
朽敬宜報尾聊白哀哀
虔表
謝忱統希 矜鑒並頌
台綏百益
制吳泰勷頓首謹啓

奉天邊業銀行廣告
逕啓者本行前發行之奉天地名現大洋兌換券早在津奉兩行十足兌現準備充實信用卓著嗣以時局關係津行撤回統歸奉行兌現茲為便於各界行使起見除在奉天本行營業時間隨時兌現外并委代兌處四處各界人士如存有本券希即就近照兌可也此佈
奉天 行址 大南門裡路西德隆店胡同
代兌處 奉天大西門裡 商業銀行
代兌處 奉天大東關大街 東記絲房
代兌處 奉天大北關下頭 福勝公
代兌處 奉天小西門裡 益和永

為通告事查黑龍江省城洮齊鐵路站基開放事宜原定指領辦法有失公允以致商民多抱向隅自本年九月一日歸併本公署兼辦當經擬訂抽籤規則呈奉常省長批准施行並將從前指領之三千餘號除已發照及繳足地價三十九號准予有效外其餘僅交少數押金或未交押金各號一律呈准撤銷另行出放連同原未放出各號共計四千四百餘號每號一百二十方丈沿鐵路兩旁另有大地號三百餘號每號三百方丈專備糧棧工廠等項之用全部站基分為東南西北及加大五區每區均分一二三等一等地號每方丈全價哈大洋三元五角二等二元八角三等二元一角抽籤辦法先交全價三分之一保證金陽歷每月一日抽籤一次每地一號置籤一枝聽報領人指定區域等級自行抽籤抽得之號即係報領之地其有較人建築一號不敷估用者並准報領四號以內之連號凡屬中國商民均可前來報領現在洮齊鐵路業已展修到省即日通車齊克鐵路亦正趕修商務發達指日可期報領極形踴躍第一次抽籤共抽九百四十六號以後每月一日抽籤一次以放完為止深恐遠道商民未及週知失此良好機會特此登報通告
黑龍江省龍江縣公署兼辦開放洮齊鐵路站基事宜啓

▲注意▼
物美價廉 機製棉花
保用國產原料經以化學之研究歷多次之試驗始獲良好效果此棉特色為富有蓄熱性用以鋪絮衣被較土製棉尤為溫暖對於大宗被服更可節省經濟本廠創辦市及經年而在東三省銷路已將普遍今復精益求精用上等長絨棉花加以藥品消毒純潔無比較諸土製棉花絕然不同而定價格外低廉再因北方製被褥等習慣用撚棉自己絮衲極不方便且易破損特聘南方高等技師用消毒棉花製成被套外用紗網輕重皆備取價極廉省工省錢又能耐久忍各界未及周知特此廣告倘蒙惠顧無任歡迎各貨價目如下
普通製棉七種 每斤自現大洋一角二分起至四角止
消毒製棉天地字 每斤現大洋六角貳分 五角八分
紗網褥被被褥套福祿字 每斤現大洋七角 五角
另備貨樣及詳細花名價目單 索取即奉
奉天 東北製棉工廠謹啓
本廠地址 在大北邊門裡八王寺東李家園子胡同 中國電話二一五九
分銷處 南市場東北棉業公司 大東邊門外兵工廠糧棧 小西邊門裡興立公司

肺健則體强
深秋天氣冷暖無常苟不及時添衣寒透肌膚侵及肺部甚易治咳若不經心調治則肺癆肺炎痰喘吐血諸症相繼發生
利亞保肺露
是清痰理肺的良藥無論新久咳嗽乾濕頓嗆小兒百日咳等服之立奏神效老幼咸宜甘芳適口
每大小瓶定價大洋二一元
總發行所奉天大西邊門外 利亞大藥房
奉天城內分發行所 五洲大藥房 大成大藥房

奉天軍署街
久和隆綢緞莊
一律八扣
秋季大競賣 各種新到綢緞
中國電話二三〇九號
自陰歷八月廿四日起

恕訃不周
先考吉林延吉道尹陶府君諱彬字梅先痛於中華民國十七年九月十七日即夏歷戊辰年八月初四日亥時壽終延吉龍井村私第正寢享年五十有四不孝燾就學天津聞電匍奔喪不孝熙等隨侍在側親視含殮即日遵禮成服詹於夏歷九月二十六日暫厝龍埠靈雲觀再行筮期扶櫬回籍安葬叨在寅世友戚鄉學誼哀此訃聞
謹擇於陽歷十一月四日(陰歷九月廿三日)領帖 陽歷十一月六日(陰歷九月廿五日)成主 陽歷十一月七日(陰歷九月廿六日)午時發引
棘人孤哀子燾熙泣血稽顙
喪居延吉龍井村仁壽街本宅

奉天鼓樓北 世界書局
遷移 大廉價
本局因營業發達。原有地址。不敷應用。業已遷移前科學儀器館舊址。照常營業。茲為優待各界諸君歷來惠顧之雅意起見。特定於陰歷八月二十日起至十月二十日止舉行遷移紀念特別大廉價大贈券
▲贈券辦法
購書滿洋五角 贈實洋書券五分
購書滿洋一元 贈書券一角五分
購書滿洋五元 贈實洋書券一元
廉價書目函索附郵一分即寄
(廉13)

褚玉璞啓事
竊玉璞卜居大連杜門奉母絕不與聞外事凡有假借名義在外招謠等事玉璞概不承認恐未週知特此聲明
褚玉璞謹啓

除紛集市非凋殘乃招來商民恢復市面軍士公買公賣無擾搜商民等受惠深厚謹登報端略陳德政 北票商會官山牌民衆全叩

聲明
西豐縣李台啓

源 鐵
大連開 周水子 金州 熊岳城 大石橋 海城 湯崗子 遼陽 蘇家屯 奉天 撫順 公主嶺 長春 四平街 ……

化粧次序
双美人牌香皂
双美人牌洗臉粉
双美人牌雪花膏
双美人牌花粉
双美人牌頰胭脂
双美人牌刷花粉
美人

貌美更發韶光
使人活潑潑之
雙美人牌花粉

双美人牌花粉

雙美人牌化粧品專爲衛生的文化生活不可缺之必需品

必奏肌膚非常美麗

註冊商標

金鹿香皂

眞正老牌

榊淸壽堂

大阪市南區末吉橋通三

北平名醫勸服嬰孩自己藥片

而解三代之憂

韋廉士醫生所出之嬰孩自己藥片久爲世所推崇爲兒童專藥醫者公認其爲和平有益者蓋已指不勝屈矣 頃據北平香兒胡同黃君松山來函知該處名醫蔣王伯大夫亦其一也茲將黃君 來書節刊如次小兒 前因飲食不節積滯未消致寒以熱交作勢甚危殆當即延聘察院胡同蔣王伯大夫診治嗣因蔣君囑令試服嬰孩自己藥片不意小兒服後寒熱頓退不久即霍然痊現在精神活潑強建異常矣鄙人上有雙親此子視如珍寶自痊愈後舉家愈歡喜無量特誌數言以伸謝忱凡經售西藥者均有出售或寄郵票大洋六角至上海江西路六十號韋廉士醫生藥局原班郵寄一瓶郵力在內每六瓶大洋三元

五淋白濁必治之靈藥

哈郎淋濁丸

世人欲根治五淋白濁一切之惡症、以享受家庭之樂事、則宜速服哈郎淋濁丸此藥係德國哈郎博士之秘方環球無二之奇劑、其殺菌力異常猛烈、一入腹中則因化學作用以殺滅毒菌其効百發百中眞如神、凡急性淋症之溺澁滯濃汁漏泄痛苦難忍者固無俟論即雖慢性之頑症久經歲月者大抵服用大瓶一箇、則可全治、更欲其速治者除服用該藥外宜用哈郎洗淋水洗滌尿道以此兩藥、內外調治則雖極難治之症約三日已覺輕快一星期可全治世之患淋症者、盍速用此良藥以免其痛苦、世上諸君請試服此哈郎淋濁丸以知本藥房言之不謬

淋症聖藥
哈郎淋濁丸

藥價 大瓶大洋二元 中瓶大洋一元兩角 小瓶大洋陸角

發賣所 大連山縣通 順和公司大藥房

益血肥肌
葡萄酒

赤玉牌葡萄酒

赤玉有此神效故每食前飲一杯久之必奏血液之循環良好血色紅潤我等日常言之櫻色顏色唯有常飲赤玉葡萄酒耳

C 101

▲餘積屯▼

汲軍長奉令赴榆

第十五軍汲海峯軍長昨晚由奉乘專車到錦忽接總部電令立赴榆關迎迓某鉅公有謂係屬國民革命軍第四集團軍總司令白崇禧赴檢就商善後者未知確否姑誌所聞如是

湯軍長過錦赴奉

熱河省司令兼十二軍軍長湯闓忱於昨午專車由錦朝支路到錦站換車赴奉是日到站迓送者頗不乏人云

▲通江口▼

秋雨天寒 本月七日天降細雨直至九日未息氣候寒冷以致貧寒人民舉步維艱乞討更難云

移防確訊 第三保甲長劉夢臣於月之九日持有保長之信內云奉所長令回後四方台原防該保特派甲丁赴該村令村長修理原有防所云

▲鎮 東▼

陸軍號房 本邑陸軍第十軍傳軍長派上尉副官某於六日來鎮號房謂軍長不日帶領全軍來鎮暫住聽候調遣何日到鎮容訪再誌

營長凱旋 本邑駐防陸軍廿五團第二營營長王子義自青紗帳起屢次出發剿匪本月五日行至東屏鎮五區撞遇股匪閻山等當即攻擊約數小時之久匪勢不支乘隙潛逃尾追數無踪該營長當即凱旋回防云

巡官辭職 本邑東屏鎮警察第五區巡官宋志臣蒞任年餘矢勤矢慎排難解紛於孤獨貧功尉救濟商民感激有口皆碑本月二日該巡官遽萌去志業已請准長假全鎮商民等悉送彩帳一付略表寸衷永遠不忘云

▲延 吉▼

營長撤差 駐延緝私營長自接事以來關於職務迭加整頓頗稱盡職不知因何竟爾撤差遺缺由柴某升充不日來延視事云

▲義 縣▼

可謂良醫 南街鼓樓南路西保安醫院大夫周作新凡就醫者無不手到病除久爲各界所贊仰近有大佛寺後胡同王某之女會患瘟症醫藥未效經周醫調治用藥三劑霍然而愈王某無可報答定送匾額一方名曰可謂良醫云

▲錦 縣▼

公益會籌欵維艱 錦邑公益會前因軍事成立原爲保衛地方安全會費欵奉洋廿餘萬元大局定後迭開籌欵會議乾無正當辦法該會辦事人員以籌欵爲艱將各自出以完成地方公益未知全城人民聞之作如何感想耶

▲三岔河▼

先雨後雪 本月七日晨起黑雲密佈以陰雨淋漓延至夜間雪花飛舞道路泥濘一般頗苦旱寒云

提升隊長 駐本站扶餘縣保衛第四分隊副隊長趙有金已提升爲第八分隊正隊長云

力圖治理 駐本站東省特別區警察所所長葉國超係東省特別區警官高等學校畢業任事以來內外整理親率長警晝夜巡查以圖治安云

▲大石橋▼

麵粉暢銷 本鎮附近各村地土每年所產之食糧不足當地銷售是以本街各商號銷售之食糧麵粉均由外處運入近來本街代理麵粉者已有三四家最能多銷者惟公怡孚爲第一該號係代理長春某公司之麵粉如有不敷銷售時由營口購買接濟聞自今春迄今銷有十七八火車之多云

▲復 縣▼

更易卡長 蓋復緝私局復縣分卡卡長何某因遺缺舞弊撤差關係需要未便懸缺總局長委閻介爾接充聞君奉委後立即到差視事云

▲依 蘭▼

修理澡塘 本邑四海泉塘澡生意極爲獲利現欲大加擴充遂將房屋修飾一切使用物品亦無不換用新式者而其棹椅等類尤爲特色將來開幕時顧客定然增加焉

元豆落價 本邑農產以元豆爲大宗今年所產之豆尤爲豐收現在新豆業已上市先時每石價値吉錢四千吊左右至四日忽落至兩千九百吊以致一般農人大失所望云

▲綏 化▼

軍警稽查隊易委 綏化軍警稽查處稽查長方瀛調轉呼瑪縣警察所長所遺稽查處長一差已委前充陸軍營長孫斌臣接充於月之五日接篆視事云

各機關追加經費 月之六日接省凱各機關現因錢毛物貴原有經費實不足以供各項支配紛紛而請省座准予追加俾資維持等情經日前會議大體解決准造預算查核以憑辦理現各機關正忙碌造送新預算云

兩縣知事又更調 綏蘭道屬之海倫縣知事段耀先調署拜泉縣知事所遺海倫縣缺以林甸縣知事張書紳署現聞道尹公署於六日奉到省長明文云

胡匪猖獗 距綏化三十餘里之田家窰突起大幫胡匪百餘名搶劫行旅統帶部聞訊即派警備隊白營長帶隊堵剿月之六日與匪接仗擊斃土匪九名尚有受傷者馮統帶據報親督隊前往接應未悉能否將此股匪蕩平耳

來函照登

盛京時報大主筆台鑒敬啓者頃閱報於本年陽歷九月二十三日居間疏通欄內載有綏中縣區村制調查員左方顯下鄉調查區村長時每至一村輒行住宿二三晝夜耗費二百餘元及勒索車資等語末尾並署綏中縣第一區受迫村長一份了敬詢字樣披覽之下不勝詫異愚等既爲村長即爲安綴自不得不詳述事實以明眞相溯我綏自孫監督蒞任以來迄今甫及五月而競極業不遺餘力興利除弊造福地方改革從前之積弊振刷將來之政治競須整頓道有口皆碑即以左調查員論之其來調查我一區各村也僕僕風塵席不暇暖一日分查三村四村或五六村不等全區二十一村不過五六日即行查竣如此迅速焉有一村住宿二三晝之理至宿住之村不過辦公時飯菜所費無幾既乏酒肉兼不吸煙且每於臨行之際無不按値給價愚等不過以受孫監督之福利甚多不忍再受其些微之小費耳所謂一村耗費二百餘元者尤非事實況該調查員本無車馬村近者彼即步行村遠者愚等有不忍其徒步跋涉輒以馬騾相送該調查員既向未以車駕相煩相索乎所云迴索車資更屬無稽之言總之左調查員對我一區各村清廉自守實無上項劣跡而我一區各村長對於左調查員之潔已奉公方深感佩之不暇亦決無登報質詢事實原報所載顯係冒充誣蔑疑特是言之名信口雌黃暗中含射其無良無品不足深責獨左調查員無被誣忠而受謗愚等中心實有未甘除全區二十一村村長出聯名切結聲明左調查員毫無上項劣蹟呈縣存查外茲再略陳原委敬請貴主筆登諸報端代爲更正是幸 綏中縣第一區全區廿一村村長代表東社子村長楊惠吉 張白狗屯村長王耀廷 唱凌家屯村長村霎延 十月四日

奉天浪速通三層大樓
合名會社 藤田洋行
鐵道用 礦業用 工業用 各式各種機器材料

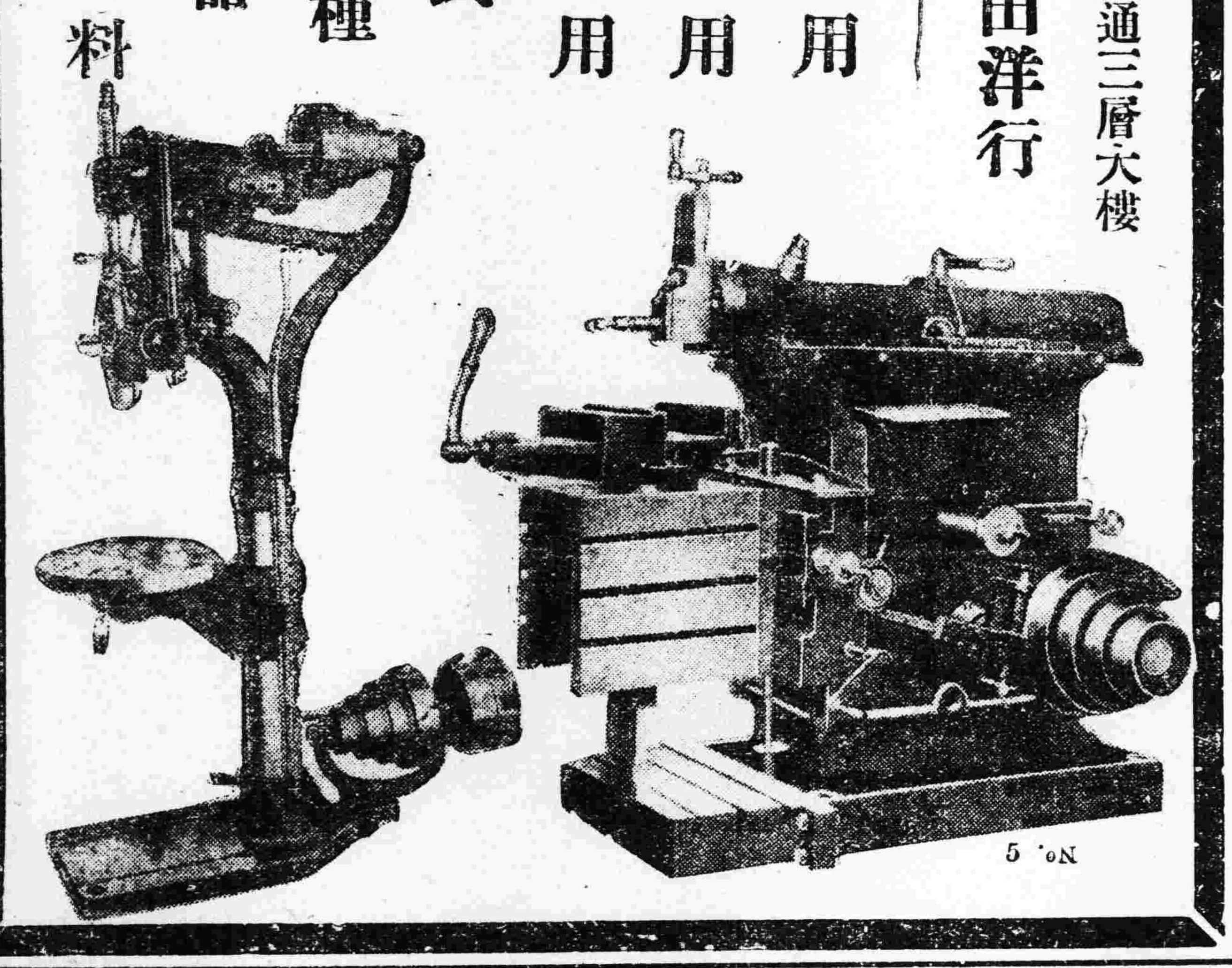

特別聲明
城市監牢 人間地獄
金剛鐵色藥片

該片早就登載各報。其靈效聞動中外。大有供不應求之勢。曾該藥之牌號時有發現。於五月八日曾經控訴於濱江法廳。蒙經堂訊取銷在案。大凡靈藥出世小人垂涎三尺。迨則假造混請官府與其立案。豈不想靈藥均發明富有醫學者之手。非販夫目不識丁之輩。而能成其業廣告如何大蘇。是小說類聖藥仙丹舉陽藏價騙術的技倆。不知醫理爲何物。惟柏羅斯金剛鐵色藥片。他是美印度高家宗修道院柏冬青博士發明據有王道的鐵。能在最短期間治好一切不幸的病。如腦腎滑精腰痛心神萎靡陽萎面部粉刺子宮歐斯的串症。雖是鐵質入藥三千年。若非今世物質進化難得煅煉良好之效果。鐵確能補血健腦理腎。據有返老還童之實因道德關念。不敢以返老還童口號相招。返老還童世間所無乃欺人之語。該片請爲姑試方不吝歎。該片實有特殊迥異之效。佛出他舊時千百補藥一籌。凡服過在數小盒以上者人人了解竟能獨步天下。

柏羅斯大醫生金剛鐵色藥加料 每瓶 四元 普通每盒一元四角
補血專藥金剛鐵質丸 每盒 四角
總代理哈濱 弼一堂

世人無不愛花者此一枝花香皂亦如花之足愛爲世界商品各國到處之上流家庭智識階級罔不寵用之其所以然蓋以斯品係以化學的理合的製法而成故近來有粗惡之類似品請認準一枝花牌庶不致悞

清血 解毒
喜肥力

人之生長皆賴乎血液之週流而血液之週流乃所以健康肢體舒展氣管之關要也故血液稍有虧損體質因之衰弱敵染力繼之而減少外毒遂乘虛而入即醫書所謂血勝毒則敗之血敗毒則勝之實斯理也然毒性不一毒質各異論毒之最烈者莫甚於花柳毒也輕則害及終身重則傳遺後嗣設治之不善即有性命之虞凱輯氏兄弟大醫生洞觀斯情實難袖手故採選上等清血解毒藥材經專門化學藥劑師提取精液毫無雜質藥性溫和而不猛效力宏富而不燥爲達和者易於飲服實係清血藥中之大王也凱輯氏兄弟大醫生聖藥喜肥力係清血解毒無上之佳品此藥功能清理血液洗除遍身之濕毒及諸種潰瘡使病者添置白血球增加敵染力發達筋肉活潑血液專能滅遂毒質使毒循而出不遺根基凡服此藥者定能脫離病域而登壽世非虛語也凱輯氏兄弟大醫生內服清血解毒喜肥力序

下治清血解毒除濕化瘤。皮膚斑點。梅毒痂瘡。骨節疼痛。癩症肯瘡喉鼻腫亂。升頂歸後。梅性疥瘡滑。腳氣。毒性結核。軟硬疳疾。血分不清。虧氣虧血。男婦各種。務虛及。婦女花柳梅毒症。或毒性不孕或因毒閉經。或梅毒化胎。或子宮作潰。或毒串終身不孕。赤白帶下。淋水差前差後或終日淋漓不止。以及脫落毛髮。頑毒痔瘡。喉痛音啞。毒染耳聾。或梅毒入骨。一經服用。百毒俱消。血液立清。元氣恢復其身體纖之而壯設無病之預防。或疑似之毒症。及直接傳染。間接傳染。均可服用。故西人每以凱輯氏兄弟大醫生聖藥喜肥力均贊爲血清誠哉斯言也。

中華代理店

北京各大藥房均有經售　天津各大藥房均有經售　通州心順成　營口萬順成　營口義順成　綏中縣東和堂　義縣大增堂　錦縣福金生　唐山安大藥房　秦王島魯永盛昌　山海關公和祥　煙台福興堂　興城德興昌　旅順仙芝堂　旅順大德堂　金州志義藥局　瓦房店天和堂　呼蘭河天和堂　何林站會榮福

奉天日站恒濟堂　奉天北市場恒濟堂　奉天中西大藥房　奉天和勝泉　奉天裕慶德　奉天大吉祥　奉天萬生堂　奉天同利生　公主嶺三合公　四平街天德堂　開原德祥原　遼陽義和堂　營口中西大藥房　營口義興成餘記　營口洪春堂　營口天和堂

千金寨德泰興　梨樹縣天德堂　本溪湖春和盛　安東人生東　安東福興堂　鳳凰城大德生　蓋平盛春義　大石橋聚合祥　海城德增福　大連西崗廣和堂　大連西崗天和藥房　大連華泰藥房　大連華西藥房　烏兒墨盛發祥　橫道河子　熊岳天合堂　范家屯新泰興　范家屯德慶和　滿耩子廣生堂

錦縣福隆永　吉林寶升堂　樺甸天益堂　吉林瑞發祥　吉林育生遠　吉林順義堂　吉林天益堂　吉林世德堂　吉林下九台　長春世德堂　長春世一堂　長春天和堂　長春城裡同德堂　長春天育堂　洮南縣德慶仁　長春三馬路中西藥房　雞冠山德厚興　張家灣德泰增　雙城縣義合長

雙城縣世昌增　雙城縣世一堂　廣台大同仁　阿城縣世昌永　江省　泰華西藥商行　一面坡德和鈺　昂昂溪育升瑞　安達站萬春堂　公主嶺德泰祥　滿州里德茂盛　呼蘭縣錦和彩　呼蘭縣復合堂　綏化縣和發福　綏化縣聚德西　富克　錦永生藥房　富克錦廣和發　加木斯天德堂　西集廠　百工藥店

通河縣同發德　甜草崗新來春　雙縣泰成　巴彥縣同發廣　巴彥縣信記書局　海倫天豊恒　海倫久逢長　拜泉　華昌照相館　拜泉英美煙公司　望奎芬新藥房　蘭西中西藥房　豐樂鎭通聚成　大來縣衛生藥房　海拉爾洪順堂　寧安縣永生堂　寧安縣振興堂　寧安縣萬生堂

鐵嶺福合盛　八面城德慶同　遼源德會照　奉天歐美西號　雙城堡永德堂　大沽義和文記

設無處購買請將欵寄至駐華總發行哈爾濱道外秦華西藥商行立即奉上不致有誤價目每瓶大洋一元五角打十五元

清腦新劑
翠雅
效力 五分時善治頭痛一回
服藥恰如容夢始醒

主治
暈船頭痛　感冒性頭痛　腦病性頭痛
逆上性頭痛　神經性頭痛　宿醉之頭痛
子宮病頭痛　貪餌性頭痛　希斯狄利性頭痛
凡患腦病神經衰弱症及神經過敏症以及大便閉結者必須常備本藥車船旅行臨衆集場所宴會觀劇攜帶本藥爲至要

本舖 大連市伊勢町 合資會社 松內楠陽堂

(各藥房均有代售)

北京各大藥房均有經售　天津各大藥房均有經售　營口萬順居　錦縣福金生　秦王島永盛昌　山海關公和祥　煙台福興昌　旅順仙芝堂　旅順大德堂
金州志義藥局　瓦房店天和盛　呼蘭河天和堂　奉天日站恒濟堂　奉天北市場宏濟堂　奉天中西大藥房　奉天和勝泉　奉天裕慶德　奉天大吉祥
奉天萬生堂　奉天同利生　公主嶺一合公　四平街天德堂　開原德祥居　遼陽義和堂　營口中西大藥房　營口天泰興　本溪縣春和盛　安東大生東　安東福興堂
鳳凰城大德生　蓋平盛春泉　大石橋聚和祥　海城德增福　大連華泰藥房　大連華西藥房　鳥兒墨盛發祥　橫河子　熊岳天益堂　范家屯德慶和新泰興　滿耩子廣生堂
錦縣福升永　吉林寶升堂　吉林瑞發祥　吉林育生達　吉林順義堂　吉林天益堂　吉林世德堂　長春世一堂　長春天和堂　長城裡同德堂　長春天育堂
洮南德慶仁　長春三馬路中西藥房　省江泰民元　安達站馬春堂　公主嶺德泰祥　滿洲里德茂新　呼蘭復和堂　綏化縣福聚堂　巴彥縣同盛成　巴彥信記書局
雲倫久達長　拜泉英美煙公司　蘭西中西藥房　海拉爾洪順堂　寧安縣萬生堂　八面城德慶會　遼陽得慶同　奉天歐美藥房　天津德慶會　九二兄弟藥廠

天津松本盛大堂　北京井上信昌洋行　奉天佐藤廣濟堂　吉林泰華西藥行

▲長春▼

查獲土販 本埠自恒興泉醬園被搶後經修長官佈告通緝匪犯後凡有可疑之人即行搜查日昨有乘馬車者二人下車後面目變色直向首河淸夫被闊警看破情形周身搜查當即查出烟土數包立行帶區訊辦

迎親誤期 本埠四區住戶孫長江爲其子聘定鄉三區小合隆車趙戶海長女爲媳定九日爲迎親吉期女家尚未送到孫某即令媒人攜錢二千吊前往詢問該媒亦去數日未歸孫某焦急然誤吉期自己前往探訊至今日亦未見回不知是何緣故致屆吉日一般親友送禮者俱行懊喪而返究竟若何俟訪再誌

稅差苛斂 長春印花稅分處派有多人私查漏貼印花各商均未漏貼罰錢因覺困難致開該處稅差竟以一角錢買之毛筆分送各商每封索價二元三元不等各商號若不收下恐有意外之虞使各商號敢怒不敢言云

▲鐵嶺▼

三十軍招募衛隊 東北陸軍第三十軍第八師師長于芷山因以該師師部衛隊無遣外調故編甚多以致人數不足故於月之九日特派該師部十尉副官許德升等十名赴回原鐵嶺一帶實行招募衛隊一百名月薪奉大洋一百元服裝宿舖均由官給如在差著有成績者酌予提升云

中日聯歡 本邑鑑首由北和俱樂部每年春秋兩季舉行宴會以資聯絡日昨又舉行秋季會晏中日人士畢集車水馬龍頗極一時之盛云

區官易人 本邑警察第二區袁希用區官現被調所另用遺席缺所長添巡官劉貴升接充頃已交代清楚云

▲通遼▼

教練巡長 警察教練所教務主任張鵬升將第二班畢業生分別支配後又招集全境巡長巡官有未經傳習者一概入所補習靜心教導以期造就人材而重警政以利國家云

飯莊改組 北市場北海興飯莊歇業後中海興執事見於地點相當會同該號舊東等合資開設大飯莊將中海興由南街遷於北海興舊址另將客座重新修理清潔懸掛招牌包辦酒席隨時小賣於八月廿六日開市通品均稱東西海興又添一中海興味美價廉賓酒席營業競爭日見起色云

金店遷移 南大街路北世興金店執事某見德聚成樂店及吉順和新修門臉華麗壯觀特於上月租妥路南市房五間重新雕飾門面於日前由路北榮移路南近日懸燈掛彩歡迎主顧擴充營業云

▲岫巖▼

匪又綁票 城東第二區管界白夏祖秋雞犬未驚忽於五日下午海蛟帶匪廿餘人乘永和生不備作圍攻之勢幸被擊破綁去四歲男孩一名老東家及砲手各受彈傷匪心何太忍耶

▲松山鎮▼

亂倒穢水 錦縣東門裡南城墻根附近住戶之穢水均倒在城垣以下日久成渠阻斷交通並有一些臭氣令人難聞更有可惜者一帶城垣日久難免不倒有負地方衛生責者其速禁止可耳

梨園停演 錦縣舊街聚順茶園自坤伶劉雲亭金菊芬筱達子等赴奉後該園顧客立見希少無可支持遂於九日宣告停演待邀來各名角後再重整旗鼓云

▲西豐▼

巡官調升 西豐車站路警巡官李大時頃奉康主任命調升開原公司車站遺席以連辦事員前來接替聞李連二氏于月之八日交替接事云

佈告開徵 西豐縣知事蕭玉泉頃奉省令謂十七年之地畝稅務于十月一日開徵以照省當黨蔚監督已遵令公佈開始辦理云

▲綏中▼

孫知事視查虫災 本縣第五六兩區前所鎮沿海一帶於月前發現蝗蟲受害頗鉅曾誌本報茲聞孫知事以災情甚重極願親查除告行呈報外特於日前親赴災區實地查驗已於月之六日查竣返縣據云刻下蝗蟲尚多遍地皆是雖經壽力捕捉仍未減少當將蝗蟲及殘食禾穗撿拾來縣以備詳報上峯云

事務員被招返所 本縣初級中學楊佑文校長日前升任教育公所所長於月之五日就職視事業誌昨報茲聞該所長接任後當即令招下鄉查學之各事務員赶速返所開會整頓一切各事務員刻已應招先後歸來云

▲興城▼

綁票勒贖 邑西域場村住戶王某家道小康匪綁搶不致在鄭佑家寄宿藉避匪患查王某之行踪昨夜(三日)該王某正在鄭佑家酣睡之際突到賊匪三名將其綁去事後報告到區聞區保長侯德勝當即率隊尾追務期破獲以盡職責云

沉冤昭雪 警察第四區巡官王潤辰因與該管區官意見參商勢難並立該區官假借某種案件誣賴王巡官有受賄等情報告到縣黃監督信以爲眞即將王巡官調回羈押候查在案當經查明王巡官不睦者言其受賄屬實業經縣署調查明白判處該巡官有期徒刑五年並罰法大洋罰金九百元旋經縣署方面調查該巡官確無受賄情事縣署方面亦無判處徒刑及罰金等情所傳各節純係一虛現聞該巡官轄界內各村正副共計廿餘人聯名具保作証王巡官實無受賄情事黃監督現將指爲行賄之劉某票傳到案詳細鞫訊該某亦即當庭力辯決無行賄之事並出許多證據有此種證明王巡官受賄之罪名當然不能成立現雖仍被羈押囹圄聞縣署方面已有准保之表示而王巡官不白之冤由此可昭雪云

▲溝帮子▼

嚴禁煙賭 皇站屯與溝帮子警備司令部駐溝站分處處長薛宗軒接事伊始百度刷新維持治安無不認眞昨令副官王福林對於煙館賭窟嚴加禁止無論軍警人員鐵路職工倘有違犯决不姑寬該處長如此認眞可爲地方造福不淺云

偵探撤差 駐溝閭兩鎮之北鎮縣署偵探商維恩周人頗精明性極貪鄙因有擅罰賭犯及詐欺財情事被公民密禀查無確據當被上峯撤差於月之五日去職旋里云

▲開通▼

成績較優 據教育界消息教育所長高元龍現將城鄉各學校之成績詳定大致均較前進步其中最優者爲縣立師範縣立第一第二三等校足見王校長教育有方各教員亦不厭職云

先雪後雨 光陰荏苒瞬息一年剝屆霜降前十天天氣日益寒冷本月七日午前黑雲四佈白雪紛飛氣候驟寒至午後五時又降細雨直至翌日仍然未止一般老農咸謂初降大雪次降細雨雪雨連綿農民苦矣

收買金鑛、銀鉛鑛、亞鉛鑛、

奉天大西關 三井洋行

中電話 一五五號 二一二番

日電話 五五〇番

唐山馬牌洋灰

純粹國貨

啟新洋灰有限公司 THE CHEE HSIN CEMENT COMPANY LIMITED

官許最新發明斷癮聖藥 試試看 護己靈

請速試用 請寄下郵票壹角即郵奉一日定足六粒紙包一份(賣價金參角)

△一次服用護己靈 苦痛鎮定睡眠舒暢身體爽快興味怡然

五日服用護己靈 榮養恢復容顏活潑食慾性慾增進

十日服用護己靈 斷絕癮毒恢復康健家庭團圓國權依之而振

阿片嗎啡保險除根

藥價 大瓶六十粒金二元九角小瓶卅粒金一元五角紙包六粒金三角

大連市淡路町路東二十七 總批發處 新清藥業社

本埠各藥房均有出售 電話長八六〇一番振替大連四六六五番 奉天日站平康里東頭素蘭班後身 嵩山大藥房

如欲代售者請至本葯房面議或通商均可

奉天日本站浪速通上頭日昇棧之東路南 代售店 公正館藥房 日電二六五番

製品 鐵道車輛。橋梁鐵桁。鐵骨家屋。豆油容器。暖爐類 鐵道諸品附屬線及信號裝置

要目 汽罐。汽機煙突。各種機械類設計製造据付 鑄鐵管。鑄鋼。鑄鐵並銑鐵鑄物。酸水素瓦斯

株式會社 大連機械製作所

本店 大連市沙河口臺山町 電話代表兵通番號九一五一番 夜間及長距離九一五三番

支店並分工場 奉天西塔大街三丁目(電話二〇三番)

丙寅海外貿易公司

機械部 中國電話 一九五〇 二一零八 日本電話 二一四一 小西關電車路

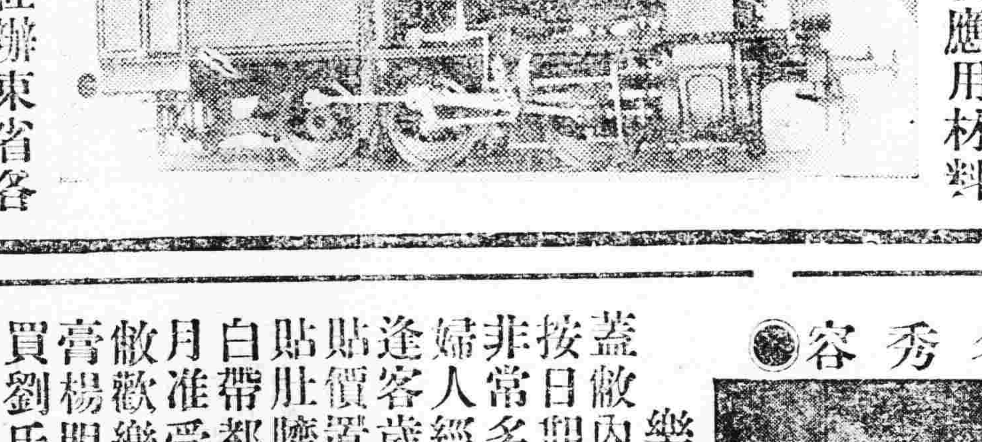

本公司代理歐美著名各大火車製造廠家推銷各種新式機關車頭花車貨車鐵篷車鋼軌叉道及一切應用材料且敝公司經辦東省各處鐵路車頭材料甚多經驗稍富倘蒙詢購估價極其迅速

東三省官銀總號廣告

本銀號資本總額奉大洋二千萬元東省重要地點及京津申各地設均有分號及通匯機關專辦匯兌押匯抵押放欵貼現放欵保證放欵以及收受定期活期各種存欵并設有倉庫以備堆存押欵貨物利息匯水無不公允辦事手續異常敏捷凡蒙惠顧無任歡迎茲將總分號營業要目列載於後

●甲匯兌 本大洋匯兌劵免費通匯地點

奉天▲東豐▲通遼▲通化▲興京▲綏中▲柳河▲寬甸▲洮南▲彰武▲新立屯▲新民▲法庫▲興城▲蓋平▲遼源▲公主嶺▲山城鎮▲開原縣▲范家屯▲北鎮▲盤山▲西安▲海龍▲本溪▲台安▲鳳城▲錦西▲西豐▲海城▲臨江▲輝南▲岫岩▲遼陽▲黑山▲錦縣▲莊河▲八面城▲康平▲安東▲鐵嶺▲營口▲四平街▲鄭家屯▲桓仁▲昌圖▲遼中▲復縣▲撫順▲吉林▲長春▲延吉▲哈爾濱道裏▲哈爾濱道外▲寧安▲下九台▲黑龍江▲安達站▲綏化▲開通▲雙山▲一面坡▲呼蘭▲開原城內▲雙城▲昌黎縣▲留守營

○上列地點如係匯票概免收費至於電匯手續不同匯水電費臨時酌定免費匯欵只收公濟平市錢號匯元票如交他行發行之一兌劵每元加匯一元

本哈爾濱現大洋劵免費通匯地點 ○奉天▲吉林▼長春▲哈爾濱道裡▲哈爾濱道外▲延吉▲寧安▲黑龍江▲黑河▲下九台▲海拉爾▲安達站

▲綏化▲呼蘭 ○本哈爾濱現大洋劵並得在下列各處匯兌京津申銀洋欵項其匯水行市臨時商定

乙、押滙辦理押匯各地點 奉天▲營口▲開原▲錦縣▲安東▲鐵嶺▲四平街▲海城○遼陽○新民○通遼○遼源○公主嶺○范家屯○大連(吉林○長春○哈爾濱道裡外○黑河○天津○上海○八面城

丙、各種放欵總分號均可商作放欵 奉天○營口○開源縣○公主嶺○四平街○吉林○長春○延吉 遼陽○通遼○錦縣○安東○范家屯○鐵嶺○新民○海城○遼源

丁、各種存欵收受定存各地點 哈爾濱道裡○道外○黑河○黑龍江○海拉爾○安達站

戊、倉庫設有倉庫各地點 奉天○營口○公主嶺○海城○長春○哈爾濱

童名秀容

感謝老福春堂

樂仙膏良藥

蓋敝內人來哈七年餘總未生育因經血不按日期赶前或後行經肚腹擬滯疼痛白帶非常多去歲有友人介紹曰劉氏樂仙膏治婦人經脈諸病奇効如神敝人亦未注意正逢客歲三月十五藥仙膏減價一半纔購一貼價值大洋三元到家照方單用法樂仙膏貼肚臍上次日腹內見響白帶撤下至四天白帶都罄至七天諸病全愈身體殊爽經來月準受孕至於今二月產生女郎母女健壯敝歡樂非常特出保証感謝貴堂研究樂仙膏揚明四海確不虛傳介紹婦女患諸病者買劉氏樂仙膏貼用功効最良逢初一十五收半價

敝人住濱江四道街東濱公司經理 和震陽啓

劉氏樂仙膏價目 大洋大貼六元 中貼四元 小貼二元 一元 加料十二元 舊歷初一十五收半價

外埠各城鎮均有代理無處購買郵票代價將欵匯本堂原班寄奉

哈爾濱道外正陽十四道街 老福春堂售處

外埠代理

奉天鼓樓南大西門裡小南門裡 大連 安東 長春 吉林 家 雙城堡 三姓

歐美藥房 大吉祥 震泰藥房 華西藥房 天保堂 大生東 中西藥房 中華西藥房 中西藥房 華昌藥房 義信成 德泰盛

公主嶺 安達 三岔河 扶餘 寬甸 佳木斯 拜泉 望奎 同賓 綏稜

三合盛 吉隆 同慶昌 慶福魁 德和堂 大盛元 萬福興 順源盛 振恒升 福聚東

菊花廉價出售 菊花大家南菊花園主人今到此地携來日本菊花三百餘種之珍花頃已齊待特廉擬價出售良好機會願同好諸君幸勿失之交臂也

奉天宮島町電車公司內 南菊花園出張所

商部註冊 靈芝商標 天津

馮氏斷癮救苦金丹

▲直隸省長褒獎▲山西省署核准備案▲天津警廳化驗註冊▲太原警處出示保護▲漢口警處核准立案▲上海商會給證獎勵▲津埠官紳允予提倡▲駐津領事均極贊揚▲各拒毒會試用有效▲風行海內六十一年(本堂自清同治七年設立)

此丹專戒嗎啡海洛英等毒及鴉片烟癮輕者(一付分八次用)重者(三付分兩星期用)均能斷癮除根不吐不瀉無苦楚且飲食睡眠增精神煥發已呈奉△警廳化驗註冊復經△天津捆台灣南河間黃縣沙河安國昌黎唐縣吉化邊化汝南唐山定縣樂亭鄖鄉淮安鄆城沙溪洋源凌源無錫寧國宜川昌邑涿縣開村等四十八處拒毒會試用成效卓著戒除者已指不勝數收到各處謝函証明書▲前曾逐日在天津各報披露隨付僅收回藥本現洋一元▲本堂爲輔助拒毒起見如蒙各省縣鎮拒毒會函購者價目尤格外克己以盡濟世之心外埠函兌處藥資及郵費七分▲不並可用郵票一百十三分替售計丹已歷六十一年非似市上籍廣告售假藥騙錢欺人者所堪倫比是以本堂前有(影印功效證明錄)如將此廣告剪下附郵票二分寄至本堂即奉上一份

▲益世保胎膏 專治婦人小產滑胎一症 神效異常百發百中每四貼一元郵費七分影印功效錄函索即付

天津西馬路宣講所前九十四號峻芝堂馮家藥店謹啓

奉天經理處 盛京時報局

發現假黑色補丸

有上海瑞有氏藥行並瑞有氏大醫生爲眞●無有者即是假的

購者注意謹防假冒

有上海瑞有氏藥行並瑞有氏大醫生爲眞無有此字樣者即是假的

瑞有氏黑色補丸專治男女貧血 五勞七傷 氣虛咳嗽先天不足後天虧損 少年破身太早 夜夢滑精 常出凉汗 精冷精清 子嗣艱難 自汗盜汗 腰腹酸疼形容枯瘦 小便夜多 年久的白濁或婦女之白帶及年久不受孕 凡由腎虛發生各症 服之非常有效強精固腎 如無病常服體質強壯 精神充足 永保無腎虧之虞每打大洋十元 半打五元外埠函購郵費在內 各大埠設有分行各大藥房凡經售西藥者均有出售

上海英租界福州路八十二號 瑞有氏藥行

分發行奉天嗣堂對過瑞有氏藥行